



สารบัญ	หน้า
สารจากประธานกรรมการ	1
สารจากประธานกรรมการบริหาร	2
คณะกรรมการบริษัท	3
คณะกรรมการบริหาร	4
รายงานคณะกรรมการตรวจสอบ	5
ข้อมูลทั่วไป	7
ข้อมูลสำคัญทางการเงิน	11
ลักษณะการประกอบธุรกิจ	12
ปัจจัยความเสี่ยง	17
รายชื่อผู้ถือหุ้นรายใหญ่	19
การจัดการ	20
การกำกับดูแลกิจการ	31
การควบคุมภายใน	38
รายการระหว่างกัน	39
คำอธิบายและการวิเคราะห์ฐานะทางการเงินและผลการดำเนินงาน	53
รายละเอียดเกี่ยวกับกรรมการและผู้บริหาร	61

เอกสารแนบ

งบการเงินของบริษัท สำหรับปี สิ้นสุด ณ วันที่ 31 ธันวาคม 2550

สารจากประธานกรรมการ

เศรษฐกิจของประเทศไทยในปี 2550 ขยายตัวร้อยละ 4.8 ชะลอลดตัวลงเล็กน้อยเมื่อเทียบกับการขยายตัวร้อยละ 5.1 ในปี 2549 อันเป็นผลมาจากการชะลอตัวของการใช้จ่ายและการลงทุนของภาคเอกชน โดยมีปัจจัยที่มีอิทธิพลต่อผลกระทบดังกล่าว เช่น ระดับราคาน้ำมันในตลาดโลกที่ปรับตัวสูงขึ้นอย่างต่อเนื่อง ปัญหาวิกฤติการณ์ซัพไพล์ของสหรัฐอเมริกา ตลอดจนความไม่ชัดเจนทางการเมืองภายในประเทศตลอดปี 2550 ถึงแม้ว่ารัฐบาลจะกำหนดการเลือกตั้งในเดือนธันวาคม 2550 ก็ตาม อย่างไรก็ตาม รัฐบาลได้เร่งรัดการเบิกจ่ายงบประมาณรัฐบาลและงบลงทุนรัฐวิสาหกิจอย่างต่อเนื่อง เพื่อกระตุ้นเศรษฐกิจภายในประเทศประกอบกับอัตราดอกเบี้ยที่ลดต่ำลงในครึ่งแรกของปี ทำให้ผู้บริโภคและภาคธุรกิจเกิดความเชื่อมั่นดีขึ้นในช่วงปลายปี

บริษัท ริช เอเชีย สตีล จำกัด (มหาชน) ได้รับผลกระทบจากปัจจัยดังกล่าวมา จึงทำให้ไม่สามารถขยายตัวได้ตามเป้าหมาย โดยบริษัทมีรายได้รวม 4,636.38 ล้านบาท เพิ่มขึ้นจากงวดเดียวกันปีก่อน 289.44 ล้านบาท หรือเท่ากับ ร้อยละ 6.66 ในปี 2550 นี้ บริษัทได้ลงทุนติดตั้งเครื่องจักรเพื่อขยายกำลังการผลิตตามเป้าหมายที่วางไว้ ซึ่งได้ดำเนินการติดตั้งแล้วเสร็จในเดือนธันวาคม 2550 พร้อมทั้งจะผลิตเพื่อการพาณิชย์ได้ในปี 2551 เป็นต้นไป นอกจากนี้ บริษัทยังได้รับการพิจารณาอนุมัติจากผู้ถือหุ้นให้เพิ่มทุนอีกจำนวน 500 ล้านบาท มูลค่าที่ตราไว้หุ้นละ 1 บาท ราคาเสนอขายหุ้นละ 2 บาท ซึ่งบริษัทจะได้รับเงินเพิ่มทุนเป็นจำนวนเงินทั้งสิ้น 1,000 ล้านบาท เพื่อใช้เป็นเงินทุนหมุนเวียนในการขยายธุรกรรมทางการค้าและชำระหนี้ระยะสั้น ในปี 2551

ในฐานะประธานกรรมการบริษัท พร้อมด้วยคณะกรรมการ มีความตั้งใจที่จะดำเนินธุรกิจให้เจริญรุ่งเรืองอย่างยั่งยืน ด้วยหลักธรรมาภิบาล ทั้งนี้ เพื่อประโยชน์สูงสุดของบริษัท และผู้ถือหุ้นทุกท่าน ใคร่ขอขอบพระคุณท่านผู้ถือหุ้น ผู้มีอุปการคุณที่ให้การสนับสนุนกิจการของบริษัทมาโดยตลอด รวมถึงพนักงานทุกท่านที่ทุ่มเทตั้งใจร่วมกันทำงานเพื่อพัฒนาบริษัท



พลเอก

(นฤดล เดชประดิษฐ์)

ประธานคณะกรรมการตรวจสอบ



สารจากประธานกรรมการบริหาร

ภาวะเศรษฐกิจของประเทศไทยโดยรวมในปี 2550 มีอัตราการเจริญเติบโตลดลงเล็กน้อยอยู่ที่ร้อยละ 4.8 เทียบกับปี 2549 อยู่ที่ร้อยละ 5.1 สำหรับอุตสาหกรรมเหล็กและเหล็กกล้าก็อยู่ในภาวะชะลอตัวเช่นเดียวกับภาวะเศรษฐกิจของประเทศ ทั้งนี้เป็นผลมาจากการที่ผู้บริโภคชะลอการใช้จ่าย เนื่องจากความไม่มั่นใจต่อสถานการณ์เศรษฐกิจในประเทศ ประกอบกับราคาเหล็กในตลาดโลกปรับตัวสูงขึ้น ขณะที่ราคาผลิตภัณฑ์เหล็กในประเทศไทยยังไม่สามารถปรับตัวเพิ่มขึ้นตาม เนื่องจากความต้องการใช้งานผลิตภัณฑ์หลักที่ยังชะลอตัวอยู่

สำหรับผลประกอบการของบริษัท ริช เอเชีย สตีล จำกัด (มหาชน) ประจำปี 2550 ปรากฏผลขาดทุนสุทธิจำนวนเงิน 92.14 ล้านบาท เป็นผลมาจากการรับรู้หนี้สงสัยจะสูญของลูกค้ารายหนึ่ง จำนวน 180.07 ล้านบาท หากพิจารณาถึงผลประกอบการจากการดำเนินงานตามปกติ บริษัทจะมีกำไรจากการดำเนินงาน (ก่อนดอกเบี้ยจ่ายและภาษี) เท่ากับ 119.13 ล้านบาท ซึ่งอยู่ในระดับที่สอดคล้องกับยอดขายของบริษัทและภาวะเศรษฐกิจโดยรวมของประเทศดังกล่าวข้างต้น โดยที่ในปี 2550 บริษัทได้ลงทุนติดตั้งเครื่องจักรผลิตเหล็กแปรรูปแล้วเสร็จ ตามแผนงานของบริษัท ซึ่งจะสามารถรับรู้รายได้จากการผลิตในส่วนของเครื่องจักรที่ลงทุนเพิ่มนี้ในปี 2551 นอกจากนี้ บริษัทยังมีแผนงานที่จะขยายธุรกิจไปยังตลาดต่างประเทศต่อไป

ในนามของคณะกรรมการบริหารของบริษัท ใคร่ขอขอบพระคุณท่านผู้ถือหุ้นทุกท่านที่ได้ให้การสนับสนุนการพิจารณาอนุมัติเพิ่มทุนให้แก่บริษัท ตลอดจนลูกค้าของบริษัทที่ให้ความไว้วางใจ เชื่อมั่น ในการดำเนินธุรกิจกับบริษัท คณะกรรมการบริหารจะบริหารงานด้วยความซื่อสัตย์ สุจริต และรักษามาตรฐานการบริหารงานเพื่อสร้างคุณค่าเพิ่มและประโยชน์ให้แก่ผู้มีส่วนเกี่ยวข้องทุกฝ่ายต่อไป



นางสาวอังกกาญจน์ ตันติวิรุฬห์

ประธานกรรมการบริหาร



คณะกรรมการบริษัท



พลเอกนฤตล เดชประดิยุทธ
ประธานกรรมการ / ประธานกรรมการตรวจสอบ



นายสุรพงษ์ ชูรังสฤษดิ์
กรรมการ / กรรมการตรวจสอบ



ผศ.ดร. อภิชา บุญภัทรกานต์
กรรมการ / กรรมการตรวจสอบ



นางสาวอังคกาญจน์ ตันติวิรุฬห์
กรรมการ



นายสมเกียรติ วงศาโรจน์
กรรมการ



นายธีระ ผลเจริญสุข
กรรมการ



นายฤทธิรงค์ อินทรจินดา
กรรมการ



นางพิมสิริ กীরติเยียรสิริ
กรรมการ



คณะกรรมการบริหาร



นางสาวอังคกาญจน์ ตันติวิรุฬห์
ประธานกรรมการบริหาร



นายสมเกียรติ วงศาโรจน์
กรรมการผู้จัดการ



นายธีระ ผลเจริญสุข
ผู้อำนวยการฝ่ายโรงงาน



นายทรงเดช อติเมธิน
ผู้อำนวยการฝ่ายขาย



นายเร่ม ไสแจ่ม
ผู้อำนวยการฝ่ายบัญชีและการเงิน



รายงานคณะกรรมการตรวจสอบ

ที่ประชุมสามัญผู้ถือหุ้นประจำปี 2549 เมื่อวันที่ 14 มีนาคม 2549 มีมติแต่งตั้งคณะกรรมการตรวจสอบ บริษัท ริช เอเชีย สตีล จำกัด (มหาชน) ประกอบด้วยกรรมการอิสระจำนวน 3 ท่าน และมีเจ้าหน้าที่ตรวจสอบภายในเป็นเลขานุการกรรมการตรวจสอบ โดยในปี 2550 มีคณะกรรมการตรวจสอบ ดังต่อไปนี้

- | | |
|-----------------------------|---|
| 1. พลเอกนฤตล เดชประดิษฐ์ | ประธานคณะกรรมการตรวจสอบ |
| 2. นายสุรพงษ์ ชูรังสฤษฎ์ | กรรมการตรวจสอบ |
| 3. ผศ.ดร.ศุภณัฐ ชูชินปราการ | กรรมการตรวจสอบ |
| 4. นายธีรพร ช้อยหิรัญ | เลขานุการคณะกรรมการตรวจสอบ
(ลาออกเมื่อ 15 ตุลาคม 2550) |
| 5. นายวรพจน์ ชัยสันทนะ | เลขานุการคณะกรรมการตรวจสอบ
(เข้าทำงานเมื่อ 1 พฤศจิกายน 2550) |

สำหรับรอบระยะเวลาบัญชี สิ้นสุด ณ วันที่ 31 ธันวาคม 2550 คณะกรรมการตรวจสอบ จัดให้มีการประชุม 6 ครั้ง เพื่อพิจารณาสอบทานงานด้านต่าง ๆ ของบริษัท ดังนี้

1. สอบทานงบการเงินรายไตรมาสและงบการเงินประจำปี 2550 ของบริษัท ซึ่งได้รายงานฐานะการเงินและผลการดำเนินงานในปี 2550 รวมถึงรายการที่เกี่ยวข้องกันตามที่ปรากฏในงบการเงิน ประกอบกับคำชี้แจงจากฝ่ายบริหารของบริษัทก่อนนำเสนอคณะกรรมการบริษัท ซึ่งพบว่า งบการเงินของบริษัทได้จัดทำขึ้นตามหลักการบัญชีที่รับรองทั่วไปและมีการเปิดเผยข้อมูลของบริษัทอย่างเพียงพอ
2. สอบทานความสมเหตุสมผลของรายการที่มีความเกี่ยวข้องกัน และรายการธุรกรรมระหว่างบริษัทกับบุคคลและกิจการที่เกี่ยวข้อง ซึ่งมีความเห็นว่ารายการระหว่างกันที่เกิดขึ้นระหว่างบริษัทกับบุคคล และกิจการที่เกี่ยวข้อง เป็นการทำการรายการเพื่อดำเนินธุรกิจตามปกติภายใต้เงื่อนไขทางการค้าทั่วไปของบริษัท ซึ่งเป็นไปตามความจำเป็นทางธุรกิจและคำนึงถึงผล ประโยชน์สูงสุดของบริษัท
3. พิจารณานุมัติแผนการตรวจสอบภายในประจำปีของฝ่ายตรวจสอบภายใน และสอบทานผลการปฏิบัติงาน ผลการตรวจสอบ ข้อเสนอแนะ และความคืบหน้าของการดำเนินการตามแผนงานเป็นประจำปีทุกไตรมาส ซึ่งมีความเห็นว่าระบบการตรวจสอบภายในของบริษัทมีความเพียงพอ เหมาะสม และมีประสิทธิภาพ



4. สอบทานการปฏิบัติงานของบริษัทให้เป็นไปตามกฎหมายว่าด้วยหลักทรัพย์และตลาดหลักทรัพย์ ข้อกำหนดของตลาดหลักทรัพย์ หรือกฎหมายที่เกี่ยวข้องกับธุรกิจของบริษัท
5. ประเมินการปฏิบัติตามนโยบายเกี่ยวกับการกำกับดูแลกิจการที่ดีและความเพียงพอของระบบการควบคุมภายในของบริษัท โดยพิจารณาพร้อมกับฝ่ายบริหารของบริษัท พบว่ามีระบบการควบคุมภายในที่เพียงพอ มีประสิทธิภาพ และมีการปรับปรุงแก้ไขให้สอดคล้องกับสถานการณ์
6. พิจารณาคัดเลือกและเสนอต่อคณะกรรมการบริษัท เพื่อพิจารณาและขออนุมัติที่ประชุมผู้ถือหุ้นให้แต่งตั้ง นายสมชาย คุรุจิตโกศล หรือ นายอำพล จำนงค์วัฒน์ หรือ นางสาววรรณภา พุทธิเสถียร หรือ นายวิศ เสาวลักษณ์สกุล บริษัท เอส. เค. แอคเคาน์แต้นท์ เซอร์วิสเซส จำกัด เป็นผู้สอบบัญชี ประจำปี 2551 พร้อมทั้งกำหนดค่าตอบแทนการสอบบัญชีไม่เกินปีละ 965,000 บาท และค่าใช้จ่ายอื่นในการสอบบัญชี เช่น ค่าสอบทานงบการเงินภาษาอังกฤษ ค่าพาหนะเดินทาง ค่าเบี้ยเลี้ยง ค่าที่พัก ในการตรวจสอบบัญชี และสังเกตการณ์ตรวจนับสินค้าคงเหลือ ตามจำนวนที่เกิดขึ้นจริง (ถ้ามี)

คณะกรรมการตรวจสอบได้ปฏิบัติงานที่ได้รับมอบหมายอย่างรอบคอบ และให้คำแนะนำในเรื่องต่างๆ ซึ่งคณะผู้บริหารบริษัทได้ให้ความร่วมมืออย่างดีในการแก้ไขตามเวลาที่เหมาะสม คณะกรรมการตรวจสอบมีความเห็นว่าบริษัทมีระบบการกำกับดูแลกิจการที่ดี และมีระบบการควบคุมภายในที่เพียงพอและเหมาะสม รวมถึงการจัดทำรายงานทางการเงินของบริษัทตามหลักการบัญชีที่รับรองทั่วไปโดยผู้สอบบัญชีรับอนุญาต และมีการเปิดเผยข้อมูลที่เพียงพอ ถูกต้องตามกฎหมาย

พลเอก

(นฤดล เดชประดิยุทธ์)

ประธานคณะกรรมการตรวจสอบ



ข้อมูลทั่วไป

บริษัท ริช เอเซีย สตีล จำกัด (มหาชน) ก่อตั้งขึ้นเมื่อวันที่ 10 พฤษภาคม 2542 ภายใต้ชื่อ “บริษัท ริชเอเซีย เทลดิ่ง (ประเทศไทย) จำกัด” โดยกลุ่มนักลงทุนไทยและฮ่องกงที่เล็งเห็นถึงโอกาสในการเข้ามาประกอบธุรกิจค้าเหล็กในประเทศไทย ด้วยทุนจดทะเบียนเริ่มต้น 1,000,000 บาท ภายใต้การบริหารของนางสาวอังกาญจน์ ตันติวิรุฬห์ บริษัทมีวัตถุประสงค์หลักในการประกอบธุรกิจคือจัดหาและจำหน่ายผลิตภัณฑ์เหล็กเพื่อใช้งานในอุตสาหกรรมต่าง ๆ โดยมีการจัดหาผลิตภัณฑ์มาจำหน่ายจากการซื้อมาเพื่อจำหน่าย และว่าจ้างโรงงานอื่นผลิตเพื่อจำหน่าย ต่อมา ในปี 2546 บริษัทมีการพัฒนาธุรกิจจากการเป็นผู้จัดหาและจำหน่ายผลิตภัณฑ์เหล็กสู่การเป็นผู้ผลิตท่อเหล็ก โดยปัจจุบัน บริษัทมีกำลังการผลิตติดตั้งรวมเท่ากับ 125,000 ตันต่อปีและมีอัตราการใช้กำลังการผลิตประมาณร้อยละ 25.44 ของกำลังการผลิตติดตั้งรวมในปี 2550

สำหรับประวัติความเป็นมาและพัฒนาการที่สำคัญของบริษัทสามารถสรุปได้ดังนี้

- | | | |
|------------------|---|--|
| ปี 2542 พฤษภาคม | - | เริ่มจัดตั้งบริษัทชื่อ “บริษัท ริชเอเซีย เทลดิ่ง (ประเทศไทย) จำกัด” ด้วยทุนจดทะเบียน 1 ล้านบาท เพื่อดำเนินธุรกิจจัดจำหน่ายผลิตภัณฑ์เหล็ก เช่น เหล็กแผ่นรีดร้อนชนิดม้วนและชนิดแผ่น ผลิตภัณฑ์ท่อเหล็ก ผลิตภัณฑ์เหล็กโครงสร้างรูปตัวซี เหล็กแท่งยาว และผลิตภัณฑ์เหล็กอื่น ๆ |
| ปี 2543 มกราคม | - | เริ่มว่าจ้างโรงงานของบริษัท สยามเฟอริโร อินดัสทรี จำกัด ให้ผลิตสินค้า |
| กุมภาพันธ์ | - | เริ่มว่าจ้างโรงงานของบริษัท อินเตอร์ เมทัลทิวบ์ แอลลิแอนซ์ (ประเทศไทย) จำกัด ให้ผลิตสินค้า |
| ปี 2544 มกราคม | - | เพิ่มทุนจดทะเบียนเป็น 5 ล้านบาท เพื่อใช้เป็นเงินทุนหมุนเวียน |
| ปี 2545 มิถุนายน | - | เพิ่มทุนจดทะเบียนเป็น 75 ล้านบาท เพื่อใช้เป็นเงินทุนหมุนเวียนและขยายการลงทุน |
| ปี 2546 มิถุนายน | - | เริ่มดำเนินการก่อสร้างโรงงานเพื่อผลิตสินค้า และเป็นการขยายธุรกิจมาสู่การเป็นผู้ผลิตท่อเหล็ก |
| | - | จัดตั้งศูนย์กระจายสินค้าในบริเวณเดียวกับโรงงาน |
| พฤศจิกายน | - | เริ่มดำเนินการผลิตท่อเหล็กและจำหน่ายภายในประเทศ |
| ธันวาคม | - | เพิ่มทุนจดทะเบียนเป็น 250 ล้านบาท เพื่อซื้อเครื่องจักร และขยายกำลังการผลิต |
| ปี 2547 ธันวาคม | - | เพิ่มทุนจดทะเบียนเป็น 400 ล้านบาท เพื่อรองรับการขยายตัวของธุรกิจ และใช้เป็นเงินทุนหมุนเวียน |
| ปี 2548 สิงหาคม | - | ซื้อเครื่องจักรผลิตเหล็กโครงสร้างรูปตัวซี |



- ปี 2549 มีนาคม
- เปลี่ยนชื่อจาก “บริษัท ริชเอเชีย เทรดิง (ประเทศไทย) จำกัด” เป็น “บริษัท ริช เอเชีย สตีล จำกัด (มหาชน)”
 - เพิ่มทุนจดทะเบียนจาก 400 ล้านบาทเป็น 500 ล้านบาท และเปลี่ยนแปลงมูลค่าที่ตราไว้ของหุ้นสามัญจากหุ้นละ 100 บาทเป็นหุ้นละ 1 บาทซึ่งทำให้จำนวนหุ้นสามัญที่จดทะเบียนไว้เพิ่มขึ้นจาก 5,000,000 หุ้นเป็น 500,000,000 หุ้น และดำเนินการแปรสภาพบริษัทเป็นมหาชน เพื่อนำบริษัทเข้าจดทะเบียนในตลาดหลักทรัพย์แห่งประเทศไทย
- สิงหาคม
- เป็นบริษัทหลักทรัพย์จดทะเบียน เมื่อวันที่ 31 สิงหาคม พ.ศ. 2549 (เริ่มทำการซื้อขายวันที่ 31 สิงหาคม 2549 โดยเสนอขายหุ้นสามัญเพิ่มทุนของบริษัทต่อประชาชนจำนวน 100 ล้านหุ้น)
- ตุลาคม
- ได้รับใบอนุญาตผลิตภัณฑ์มาตรฐานอุตสาหกรรม มอก. 107-2533 เหล็กโครงสร้างรูปพรรณกลวง
- พฤศจิกายน
- ได้รับใบอนุญาตผลิตภัณฑ์มาตรฐานอุตสาหกรรม มอก. 1228-2537 เหล็กโครงสร้างรูปพรรณขึ้นรูปเย็น
 - เปิดศูนย์กระจายสินค้า (พื้นที่यरสิงห์) แห่งที่ 3 ตั้งอยู่ที่ ต.พื้นที่यरสิงห์ อ.เมืองสมุทรสาคร จ.สมุทรสาคร
- ปี 2550 มกราคม
- เปิดศูนย์กระจายสินค้า (วังน้อย) แห่งที่ 4 ตั้งอยู่ที่ ต.ลำไทร อ.วังน้อย จ.พระนครศรีอยุธยา
- กุมภาพันธ์
- ซื้อที่ดิน ตั้งอยู่ที่ ต.บางไผ่ อ.เมืองฉะเชิงเทรา จ.ฉะเชิงเทรา เพื่อใช้สำหรับสร้างเป็นศูนย์กระจายสินค้าของบริษัท
- เมษายน
- ทำสัญญาจะซื้อจะขายที่ดินพร้อมสิ่งปลูกสร้าง ตั้งอยู่ที่ ต.บางโปรง อ.เมืองสมุทรปราการ จ.สมุทรปราการ สำหรับโครงการติดตั้งเครื่องจักรสำหรับผลิตเหล็กแปรรูป
- มิถุนายน - กรกฎาคม
- ทำสัญญาซื้อขายและติดตั้งเครื่องจักรเพื่อผลิตเหล็กแปรรูป
- ธันวาคม
- เพิ่มทุนจดทะเบียนจาก 500 ล้านบาทเป็น 1,000 ล้านบาท เพื่อจัดสรรให้แก่ผู้ถือหุ้นเดิมจำนวน 500 ล้านบาท ในราคาเสนอขายหุ้นละ 2 บาท มูลค่าที่ตราไว้ของหุ้นสามัญหุ้นละ 1 บาท จำนวนหุ้นสามัญจดทะเบียนเพิ่มขึ้นจาก 500,000,000 หุ้นเป็น 1,000,000,000 หุ้น
 - เครื่องจักรเพื่อผลิตเหล็กแปรรูปติดตั้งแล้วเสร็จและทดลองการผลิตเพื่อการพาณิชย์



ชื่อ ที่ตั้งสำนักงาน หมายเลขโทรศัพท์สำนักงานและโรงงาน

ชื่อบริษัท	:	บริษัท ริช เอเชีย สตีล จำกัด (มหาชน)
ชื่อย่อ	:	RICH
ลักษณะการประกอบธุรกิจหลัก	:	ประกอบธุรกิจเป็นผู้ให้บริการจัดหาและจำหน่ายผลิตภัณฑ์เหล็กประเภทต่าง ๆ ทั้งที่เป็นวัตถุดิบและสินค้าสำเร็จรูป ซึ่งได้แก่ เหล็กโครงสร้าง (Structural Steel Pipe) เหล็กรีดร้อนชนิดม้วนและชนิดแผ่น (Hot Rolled Steel Coil and Sheets) เหล็กแท่งยาว (Billet) และผลิตภัณฑ์เหล็กอื่น ๆ รวมถึงการเป็นผู้ผลิตและจำหน่ายเหล็กโครงสร้างประเภทท่อเหล็กและเหล็กโครงสร้างรูปตัวซี
ที่ตั้งสำนักงานใหญ่	:	เลขที่ 272 ซอยวัดจันทร์นอก ถนนพระราม 3 แขวงบางค้อแหลม เขตบางค้อแหลม กรุงเทพมหานคร 10120
ที่ตั้งโรงงาน	:	เลขที่ 64/7 หมู่ที่ 1 ถนนพระราม 2 ตำบลคอกกระบือ อำเภอเมืองสมุทรสาคร จังหวัดสมุทรสาคร 74000
ที่ตั้งศูนย์กระจายสินค้า	:	1. เลขที่ 64/7 หมู่ที่ 1 ถนนพระราม 2 ตำบลคอกกระบือ อำเภอเมือง จังหวัดสมุทรสาคร 74000 2. เลขที่ 33/8 หมู่ 5 ตำบลบางพลีใหญ่ อำเภอบางพลี จังหวัดสมุทรปราการ 10540 3. เลขที่ 116/7 หมู่ 5 ตำบลพันท้ายนรสิงห์ อำเภอเมืองสมุทรสาคร จังหวัดสมุทรสาคร 74000 4. เลขที่ 207/1 หมู่ 3 ตำบลลำไทร อำเภอลำลูกกา จังหวัดพระนครศรีอยุธยา 13000
เลขทะเบียนบริษัท	:	0107549000050
โทรศัพท์สำนักงานใหญ่	:	(02) 689-3636
โทรสารสำนักงานใหญ่	:	(02) 689-3688
โทรศัพท์โรงงาน	:	(034) 458-394
โทรสารโรงงาน	:	(034) 458-162
Home Page	:	www.richasiasteel.com
ศูนย์บริการลูกค้า	:	(02) 689-3682
(ศูนย์รับข้อร้องเรียนจากลูกค้า)	:	www.customerscare@richasiasteel.com



ชื่อ ที่ตั้งสำนักงาน หมายเลขโทรศัพท์ของบุคคลที่อ้างอิงอื่น

นายทะเบียนหลักทรัพย์

บริษัทศูนย์รับฝากหลักทรัพย์

อาคารสถาบันวิทยาการตลาดทุน

เลขที่ 2/7 หมู่ 4 (โครงการนอร์ธปาร์ค)

ถนนวิภาวดีรังสิต แขวงทุ่งสองห้อง เขตหลักสี่ กรุงเทพฯ 10210

โทรศัพท์ : 0-2596-9000

ผู้สอบบัญชี (ประจำปี 2550)

- | | |
|----------------------------|---|
| 1. นายสมชาย คุรุจิตโกศล | ผู้สอบบัญชีรับอนุญาต ทะเบียนเลขที่ 3277 |
| 2. นายอำพล จำนงค์วัฒน์ | ผู้สอบบัญชีรับอนุญาต ทะเบียนเลขที่ 4663 |
| 3. นางสาววรรณภา พุทธเสถียร | ผู้สอบบัญชีรับอนุญาต ทะเบียนเลขที่ 4387 |

บริษัท เอส.เค. แอคเคาน์แต้นท์ เซอร์วิสเชส จำกัด

เลขที่ 128/51 อาคารพญาไทพลาซ่า ชั้น 14

ถนนพญาไท แขวงทุ่งพญาไท เขตราชเทวี

กรุงเทพฯ 10400

โทรศัพท์ : 0-2214-6464-70



ข้อมูลสำคัญทางการเงิน

ข้อมูลจากงบการเงิน

	2548	2549	2550
สินทรัพย์รวม	1,511.45	1,707.08	2,075.13
หนี้สินรวม	1,019.74	965.51	1,473.22
ส่วนของผู้ถือหุ้น	491.7	741.57	601.91
รายได้จากการขาย	4,904.96	4,332.51	4,551.43
รายได้รวม	4,919.99	4,345.46	4,636.37
กำไรขั้นต้นจากการขาย	128.66	218.39	184.71
กำไรจากการดำเนินงานก่อนดอกเบี้ยและภาษี	63.62	147.22	-13.56
กำไร (ขาดทุน) สุทธิ	15.87	81.62	-92.14
กำไรสะสม	91.7	123.32	29.62

อัตราส่วนทางการเงิน

	2548	2549	2550
อัตราส่วนแสดงสภาพคล่อง(Liquidity Ratio)			
อัตราส่วนสภาพคล่อง (เท่า)	1.14	1.34	1.04
อัตราส่วนสภาพคล่องหมุนเร็ว (เท่า)	0.80	0.69	0.66
อัตราส่วนสภาพคล่องกระแสเงินสด (เท่า)	0.25	(0.45)	(0.24)
อัตราส่วนหมุนเวียนลูกหนี้การค้า (เท่า)	9.66	6.22	6.07
ระยะเวลาเก็บหนี้เฉลี่ย (วัน)	37.26	57.88	59.36
อัตราส่วนหมุนเวียนสินค้าคงเหลือ (เท่า)	11.10	10.06	9.53
ระยะเวลาขายสินค้าเฉลี่ย (วัน)	32.43	35.79	37.76
อัตราส่วนหมุนเวียนเจ้าหนี้ (เท่า)	18.33	12.61	24.35
ระยะเวลาชำระหนี้ (วัน)	19.64	28.55	14.79
Cash Cycle (วัน)	50.05	65.12	82.34
อัตราส่วนแสดงความสามารถในการหากำไร(Profitability Ratio)			
อัตรากำไรขั้นต้น (%)	2.62	5.04	4.06
อัตรากำไรจากการดำเนินงาน (%)	0.99	3.40	(0.30)
อัตรากำไรสุทธิ (%)	0.32	1.88	(1.99)
อัตราผลตอบแทนผู้ถือหุ้น (%) ¹	3.28	10.97	(15.31)
อัตราส่วนแสดงประสิทธิภาพในการดำเนินงาน (Efficiency Ratio)			
อัตราผลตอบแทนจากสินทรัพย์ (%) ¹	1.16	4.78	(4.90)
อัตราผลตอบแทนจากสินทรัพย์ถาวร (%) ¹	31.28	58.33	(40.51)
อัตรากาหมุนของสินทรัพย์ (เท่า)	3.59	2.55	2.46
อัตราส่วนวิเคราะห์นโยบายทางการเงิน (Financial Ratio)			
อัตราส่วนหนี้สินต่อส่วนของผู้ถือหุ้น (เท่า)	2.07	1.30	2.45
อัตราส่วนความสามารถชำระดอกเบี้ย (เท่า)	11.18	4.01	(0.23)
อัตราส่วนความสามารถชำระภาระผูกพัน (เท่า)	0.42	3.86	(0.15)
อัตราการจ่ายเงินปันผล (%)	315.12	57.81	-

ลักษณะการประกอบธุรกิจ

ลักษณะการประกอบธุรกิจของบริษัท

บริษัท ริช เอเซีย สตีล จำกัด (มหาชน) ประกอบธุรกิจเป็นผู้ให้บริการจัดหาและจำหน่ายผลิตภัณฑ์เหล็กประเภทต่าง ๆ ทั้งที่เป็นวัตถุดิบและสินค้าสำเร็จรูป ซึ่งได้แก่ เหล็กโครงสร้าง (Structural Steel Pipe) เหล็กรีดร้อนชนิดม้วนและชนิดแผ่น (Hot Rolled Steel Coil and Sheets) เหล็กแท่งยาว (Billet) และผลิตภัณฑ์เหล็กอื่น ๆ รวมถึงการเป็นผู้ผลิตและจำหน่ายเหล็กโครงสร้างประเภทท่อเหล็กและเหล็กโครงสร้างรูปตัวซี บริษัทมีนโยบายในการเป็นผู้ให้บริการจัดหา ผลิตและจัดจำหน่ายผลิตภัณฑ์เหล็กที่มีความหลากหลาย ครบถ้วน และครอบคลุมมากที่สุด ในลักษณะของ “One-Stop-Service” โดยบริษัทได้อาศัยการประสานงานในการวางแผนการจัดซื้อ การวางแผนการผลิตและว่าจ้างผลิต และการบริหารสินค้าคงคลังที่มีประสิทธิภาพในการจัดหาผลิตภัณฑ์ให้แก่ลูกค้าได้อย่างทันเวลาที่ในคุณภาพและปริมาณที่ต้องการ

ลักษณะของผลิตภัณฑ์ของบริษัทสามารถแบ่งออกได้ดังนี้

1. การจัดหาและจำหน่ายผลิตภัณฑ์เหล็กประเภทต่าง ๆ

ปัจจุบัน บริษัทเป็นผู้ให้บริการจัดหาและจำหน่ายผลิตภัณฑ์เหล็กประเภทต่าง ๆ ดังนี้

1.1 ผลิตภัณฑ์เหล็กโครงสร้าง (Structural Steel Pipe) ประเภทท่อเหล็กและเหล็กโครงสร้างรูปตัวซี โดยบริษัทมีการจัดหาผลิตภัณฑ์เหล็กโครงสร้างดังกล่าวโดยการว่าจ้างผลิตกับโรงงานคู่สัญญา และการสั่งซื้อจากผู้ผลิตหรือตัวแทนจำหน่ายต่าง ๆ โดยผลิตภัณฑ์ท่อเหล็กที่บริษัทให้บริการจัดหาจากการว่าจ้างผลิตนั้นมี 3 รูปแบบ ได้แก่ ท่อเหล็กดำทรงเหลี่ยม (Square Tube) ท่อเหล็กดำทรงกลม (Black Steel Pipe) และท่อเหล็กดำทรงแบน (Rectangular Tube) ขนาดความยาวมาตรฐาน 6 เมตร เส้นผ่านศูนย์กลางตั้งแต่ $\frac{1}{2}$ " – 8" และมีความหนาตั้งแต่ 1.00 - 4.50 มิลลิเมตร นอกจากนี้ บริษัทยังจัดหาผลิตภัณฑ์จากการจัดซื้อเพื่อนำมาจำหน่ายให้แก่ลูกค้า เพื่อให้ครอบคลุมต่อความต้องการใช้งานในตลาดทั่วไปทั้งงานโครงสร้างและท่อส่งของเหลว

1.2 เหล็กแผ่นรีดร้อนชนิดม้วนและชนิดแผ่น (Hot Rolled Steel Plates and Sheets)

บริษัทให้บริการจัดหาเหล็กแผ่นรีดร้อนทั้งชนิดม้วนและชนิดแผ่นโดยการสั่งซื้อจากตัวแทนจำหน่ายของโรงงานผู้ผลิตและนำมาจัดจำหน่ายให้แก่ลูกค้าซึ่งได้แก่ ผู้ค้าส่งและโรงงานผู้ผลิตซึ่งจะนำไปใช้ในอุตสาหกรรมต่าง ๆ อาทิ อุตสาหกรรมก่อสร้าง อุตสาหกรรมยานยนต์ อุตสาหกรรมเฟอร์นิเจอร์ เป็นต้น

ผลิตภัณฑ์เหล็กแผ่นรีดร้อนที่บริษัทจำหน่ายมีความหนา 1.20 – 12.00 มิลลิเมตร และมีขนาดตามความต้องการของลูกค้า เหล็กแผ่นรีดร้อนที่บริษัทจำหน่ายจะเป็นเหล็กแผ่นรีดร้อนคุณภาพระดับทั่วไป เหมาะสำหรับการใช้งานประเภทการก่อสร้างต่าง ๆ คู่ต่อเรือ อุตสาหกรรมหนัก เช่น เครื่องจักรในโรงงานน้ำตาล โรงกลั่นน้ำมัน ฯลฯ

1.3 เหล็กแท่งยาว (Billet) และผลิตภัณฑ์เหล็กอื่นๆ

นอกจากการจัดหาและจำหน่ายผลิตภัณฑ์เหล็กโครงสร้างประเภทท่อเหล็ก เหล็กโครงสร้างรูปตัวซี เหล็กแผ่นรีดร้อนทั้งชนิดม้วนและชนิดแผ่นแล้ว บริษัทยังให้บริการจัดหาและจำหน่ายเหล็กแท่งยาวและผลิตภัณฑ์เหล็กอื่นๆ อาทิ เหล็กแผ่นลาย เหล็กแบน เหล็กฉาก เหล็กวงน้ำ ท่อน้ำประปา ข้อต่อ เหล็กโครงสร้างรูปพรรณ รูปตัว H รูปตัว I เหล็กเส้น และไวร์เฟรงค์ เป็นต้น โดยส่วนใหญ่เป็นการให้บริการเสริมเพื่ออำนวยความสะดวกแก่ลูกค้าของบริษัท ตามนโยบายการให้บริการแบบ One-Stop-Service ของบริษัท

2. การผลิตและจำหน่ายผลิตภัณฑ์เหล็กโครงสร้าง (Structural Steel Pipe)

นอกจากการเป็นผู้ให้บริการจัดหาและจำหน่ายแล้ว บริษัทได้พัฒนาธุรกิจสู่การเป็นผู้ผลิตและจำหน่ายเหล็กโครงสร้าง ซึ่งได้แก่ เหล็กโครงสร้างประเภทท่อเหล็ก และเหล็กโครงสร้างรูปตัวซี โดยมีรายละเอียดดังนี้

2.1 ผลิตภัณฑ์ท่อเหล็ก (Steel Pipe)

ผลิตภัณฑ์ท่อเหล็กที่บริษัททำการผลิตและจำหน่ายสามารถแบ่งออกได้เป็น 3 รูปแบบ ได้แก่ ท่อเหล็กดำทรงเหลี่ยม (Square Tube) ท่อเหล็กดำทรงกลม (Black Steel Pipe) และท่อเหล็กดำทรงแบน (Rectangular Tube) มีความยาวมาตรฐาน 6.0 เมตร ขนาดเส้นผ่านศูนย์กลางตั้งแต่ 0.50 นิ้ว – 3.00 นิ้ว และมีความหนาตั้งแต่ 1.00 มิลลิเมตร – 4.50 มิลลิเมตร ปัจจุบัน บริษัทมีเครื่องจักรสำหรับผลิตจำนวน 2 เครื่อง โดยมีกำลังการผลิตติดตั้งรวมเท่ากับ 75,000 ตันต่อปี มีอัตราการใช้กำลังการผลิต ในปี 2550 ร้อยละ 30.63 ของกำลังการผลิตติดตั้งรวมของเครื่องรีดท่อ

2.2 ผลิตภัณฑ์เหล็กโครงสร้างรูปตัวซี (Lip Channel Steel)

เหล็กโครงสร้างรูปตัวซีที่บริษัทผลิตและจำหน่าย มีขนาด 5" – 8" ความหนา 1.60 – 3.20 มิลลิเมตร สำหรับใช้ในงานโครงสร้างหลังคาทั่วไป และบริษัทยังสามารถผลิตแชสซี (Chassis) ขนาด 8" สำหรับใช้เป็นชิ้นส่วนประกอบรถบรรทุก ปัจจุบัน บริษัทมีเครื่องจักรสำหรับผลิตเหล็กโครงสร้างรูปตัวซีจำนวน 1 เครื่อง โดยมีกำลังการผลิตเต็มที่เท่ากับ 50,000 ตันต่อปี มีอัตราการใช้กำลังการผลิต ในปี 2550 ร้อยละ 17.65 ของกำลังการผลิตติดตั้งรวมของเครื่องรีดท่อตัวซี

สำหรับผลิตภัณฑ์ซึ่งมีขนาดที่เครื่องจักรของบริษัทไม่สามารถผลิตได้ หรือเป็นขนาดที่เครื่องจักรของบริษัทสามารถผลิตได้แต่อยู่ในช่วงเวลาที่ไม่สามารถผลิตได้ทัน หรือไม่คุ้มกับต้นทุนการปรับเครื่องจักรเพื่อผลิตสินค้านั้นๆ บริษัทจะว่าจ้างโรงงานคู่สัญญาให้เป็นผู้ทำการผลิตให้



โครงสร้างรายได้ของบริษัท

ประเภทรายได้	ปี 2548		ปี 2549		ปี 2550	
	ล้านบาท	%	ล้านบาท	%	ล้านบาท	%
รายได้จากการขาย						
1. ผลิตภัณฑ์เหล็กโครงสร้าง						
1.1 ท่อเหล็กดำทรงเหลี่ยม	1,387.62	28.20%	1,076.39	24.76%	704.21	15.19
1.2 ท่อเหล็กดำทรงกลม	751.75	15.28%	589.98	13.57%	320.50	6.91
1.3 ท่อเหล็กดำทรงแบน	738.83	15.02%	624.85	14.37%	464.03	10.01
1.4 เหล็กโครงสร้างรูปตัวซี	375.64	7.64%	634.16	14.59%	474.79	10.24
1.5 เหล็กโครงสร้างรูปฉาก			11.12	0.26%	55.40	1.19
2. เหล็กแผ่นรีดร้อนชนิดม้วนและชนิดแผ่น	1,343.61	27.31%	1,035.46	23.82%	1,915.69	41.32
3. เหล็กบิลเล็ต	183.24	3.72%	316.68	7.29%	251.48	5.42
4. อื่น ๆ *	124.27	2.53%	43.87	1.01%	365.33	7.89
รวมรายได้จากการขายสินค้า	4,904.96	99.69%	4,332.51	99.67%	4,551.43	98.17
รายได้อื่น **	15.03	0.31	14.42	0.33%	84.95	1.83
รวมรายได้ทั้งหมด	4,919.99	100.00%	4,346.93	100.00%	4,636.38	100.00%

* อื่นๆ ประกอบด้วย เศษเหล็ก, เหล็กพืด, เหล็กม้วนขาว, เหล็กเส้นกลม, เหล็กเอชบีเอ็ม, เหล็กไวแฟรงค์ ฯลฯ

** รายได้อื่นๆ ประกอบด้วย กำไร (ขาดทุน) จากอัตราแลกเปลี่ยน, ค่าเช่ารถบรรทุก, ค่าขนส่งสินค้า, ดอกเบี้ยรับ, รายได้จากการรับชำระหนี้จากผู้บริหารแทนลูกค้า และอื่นๆ

ประเภทรายได้	2548		2549		2550	
	ล้านบาท	%	ล้านบาท	%	ล้านบาท	%
รายได้จากการขายสินค้า						
1. การจัดหาเพื่อจำหน่าย						
1.1 การซื้อเพื่อจำหน่าย	1,713.13	34.93%	1,153.06	26.61%	2,583.39	56.76
1.2 การว่าจ้างผลิตเพื่อจำหน่าย	2,428.41	49.51%	2,632.71	60.77%	1,362.24	29.93
รวมรายได้จากการจัดหาเพื่อจำหน่าย	4,141.54	84.44%	3,785.77	87.38%	3,674.79	80.74
2. การผลิตเพื่อจำหน่าย	763.42	15.56%	546.74	12.62%	605.80	13.31
รวมรายได้จากการขายสินค้า	4,904.96	100.00%	4,332.51	100.00%	4,551.43	100.00%

เป้าหมายในการดำเนินงานธุรกิจ

ภายใต้นโยบายคุณภาพ “รักษามาตรฐานการผลิต สร้างความเป็นมิตรกับลูกค้า มุ่งพัฒนาบุคลากร เพื่อความพร้อมสู่อนาคต” ปัจจุบัน บริษัทเป็นหนึ่งในผู้นำธุรกิจการจัดหาและจำหน่ายผลิตภัณฑ์เหล็กแปรรูปทั้งที่เป็นวัตถุดิบและสินค้าสำเร็จรูป โดยในอนาคตบริษัทมีเป้าหมายที่จะเป็นผู้ให้บริการแบบครบวงจร เพื่อให้ลูกค้าสามารถที่จะเลือกซื้อผลิตภัณฑ์เหล็กทุกประเภทได้จากบริษัทในแห่งเดียว (One-Stop-Service) พร้อมการให้บริการจัดส่งสินค้าที่รวดเร็วและตรงต่อเวลาเพื่อสามารถตอบสนองของความต้องการใช้งานของลูกค้าได้อย่างทันที่

นอกจากนี้ บริษัทยังมีเป้าหมายในการพัฒนาธุรกิจสู่การเป็นผู้นำในด้านการผลิต เพื่อเสริมสร้างความมั่นคงทางด้านกำลังการผลิตของบริษัท และเพิ่มความหลากหลายของผลิตภัณฑ์โดยการออกผลิตภัณฑ์ใหม่ ได้แก่ โครงการที่จะผลิตเหล็กโครงสร้างเหล็กแปรรูปสำหรับอุตสาหกรรมยานยนต์และอุตสาหกรรมก่อสร้าง รวมทั้งการจัดหาเหล็กรีดร้อนเกรดพิเศษเพื่ออุตสาหกรรมถังแก๊ส เพื่อเป็นการขยายฐานลูกค้า เพิ่มส่วนต่างกำไรของบริษัท



ลักษณะลูกค้าและกลุ่มลูกค้าเป้าหมาย

บริษัทกลุ่มลูกค้าที่เป็นเป้าหมายคือลูกค้าที่จำหน่ายเหล็กเหล็กแปรรูป กลุ่มอุตสาหกรรมบรรจุภัณฑ์ส่วนยานยนต์ (First Tier) กลุ่มอุตสาหกรรมก่อสร้าง และกลุ่มอุตสาหกรรมถังแก๊ส (Gas Cylinder) ซึ่งเป็นกลุ่มลูกค้าเป้าหมายกลุ่มใหม่ รวมถึงอุตสาหกรรมต่อเนื่องต่าง ๆ ซึ่งจะนำผลิตภัณฑ์ของบริษัทไปใช้เป็นวัตถุดิบในการผลิต

การจัดจำหน่ายและช่องทางการจำหน่าย

บริษัทจำหน่ายสินค้าผ่านผู้ค้าส่งซึ่งกระจายอยู่ในเขตกรุงเทพมหานคร ปริมณฑล และภูมิภาคต่าง ๆ เป็นจำนวนกว่า 300 แห่งเป็นหลัก เพื่อจำหน่ายให้แก่ลูกค้าผู้นำไปใช้งานในอีกทอดหนึ่ง และอีกส่วนหนึ่ง เป็นการจำหน่ายตรงให้แก่ผู้ประกอบการในภาคการผลิตซึ่งจะนำสินค้าของบริษัทไปใช้เป็นวัตถุดิบในการผลิตสินค้า โดยสัดส่วนการจัดจำหน่ายให้แก่ลูกค้าที่เป็นผู้ค้าส่งต่อลูกค้าที่เป็นผู้ประกอบการในภาคอุตสาหกรรมเท่ากับประมาณร้อยละ 95 : ร้อยละ 5 ปัจจุบัน บริษัทมีศูนย์กระจายสินค้า 4 แห่ง ใน จ.สมุทรปราการ 1 แห่ง จ. สมุทรสาคร 2 แห่ง และ จ. พระนครศรีอยุธยา 1 แห่ง

ภาวะการแข่งขัน

ปัจจุบันผลิตภัณฑ์ท่อเหล็กของบริษัท มุ่งเน้นที่ตลาดระดับที่ใช้งานทั่วไป (Mass Market) ซึ่งเป็นฐานลูกค้าที่กว้างและมีความต้องการอย่างต่อเนื่อง โดยเป็นการใช้ในการก่อสร้างที่พักอาศัย และอาคารสำนักงาน ทั้งนี้ บริษัทที่นับเป็นคู่แข่งสำคัญซึ่งมีฐานลูกค้ากลุ่มเดียวกับบริษัทนั้น มีจำนวนประมาณ 4 ราย อย่างไรก็ตาม การแข่งขันในธุรกิจยังคงไม่รุนแรงมากนัก ถึงแม้จะมีจำนวนผู้ประกอบการหลายรายในอุตสาหกรรม เนื่องจากผู้ประกอบการแต่ละรายต่างก็มุ่งเน้นฐานลูกค้าที่แตกต่างกันไป ประกอบกับแนวโน้มการบริโภคท่อเหล็กมีการขยายตัวอย่างต่อเนื่อง ซึ่งเป็นผลจากการขยายตัวของภาคอสังหาริมทรัพย์และการก่อสร้าง การใช้งานท่อเหล็กในรูปแบบที่หลากหลายมากขึ้นในอุตสาหกรรมต่อเนื่องต่างๆ และการใช้ท่อเหล็กทดแทนวัสดุก่อสร้างอื่น

การจัดหาผลิตภัณฑ์

วัตถุดิบและผลิตภัณฑ์หลักของบริษัทได้แก่ เหล็กแผ่นรีดร้อนชนิดม้วน ท่อเหล็ก เหล็กโครงสร้างรูปตัวซี และผลิตภัณฑ์เหล็กประเภทอื่น ๆ เช่น เหล็กแท่งยาว (Billet) เหล็กแบน เหล็กฉาก ท่อน้ำประปา ข้อต่อ เหล็กเส้น และเหล็กสลิต เป็นต้น บริษัทมีการจัดหาวัตถุดิบและผลิตภัณฑ์ดังกล่าวเพื่อจำหน่ายใน 3 ลักษณะ ได้แก่ การสั่งซื้อเพื่อจำหน่าย การว่าจ้างผลิต และการผลิต ในสัดส่วนร้อยละ 56.76 ร้อยละ 29.93 และร้อยละ 13.31 ในปี 2550

นโยบายการสั่งซื้อวัตถุดิบ

บริษัทจะดำเนินการสั่งซื้อเหล็กแผ่นรีดร้อนชนิดม้วน เป็นเวลาล่วงหน้า 1 เดือน โดยจะสั่งซื้อเป็นจำนวนครั้งละประมาณ 10,000 ตันอย่างสม่ำเสมอ เพื่อให้มีสินค้าในปริมาณที่เพียงพอและมีคุณภาพตรงตามความต้องการของลูกค้า

นโยบายการผลิต

บริษัทมีนโยบายที่จะเน้นการใช้เครื่องจักรของบริษัทในการผลิตสินค้าที่ได้รับคำสั่งผลิตซึ่งมีข้อกำหนดพิเศษ (Made to order) และผลิตสินค้าที่มีคุณภาพมาตรฐานระดับทั่วไปในช่วงเวลาที่บริษัทมีคำสั่งในการผลิตสินค้าที่มีข้อกำหนดพิเศษ ส่วนการว่าจ้างโรงงานคู่สัญญานั้น จะเน้นการผลิตสินค้าซึ่งมีคุณภาพมาตรฐานระดับทั่วไปเป็นหลัก ทั้งนี้ บริษัทจะว่าจ้างโรงงานคู่สัญญาให้ทำการผลิตในกรณีที่เป็นการผลิตสินค้าในขนาดและคุณภาพที่บริษัทไม่สามารถผลิตได้ หรือในช่วงเวลาที่บริษัทไม่สามารถผลิตได้ทัน หรือไม่คุ้มกับต้นทุนในการต้องปรับเครื่องจักรเพื่อผลิตสินค้านั้น ๆ



ผลกระทบต่อสิ่งแวดล้อม

ผลกระทบต่อสิ่งแวดล้อมในการประกอบธุรกิจของบริษัทได้แก่ มลภาวะทางเสียงในขบวนการผลิตและเศษเหล็กที่เกิดขึ้นจากการตัดเหล็ก บริษัทมีระเบียบในการรักษาสิ่งแวดล้อมให้เป็นไปตามกฎเกณฑ์ที่สำนักงานเขตกำหนดไว้ โดยความดังของเสียงที่เกิดขึ้นจากการตัดเหล็กนั้นอยู่ในระดับที่ปลอดภัยตามที่กรมสวัสดิการและคุ้มครองแรงงานกำหนด เศษเหล็กที่เกิดขึ้นจะถูกเก็บรวบรวมเพื่อจำหน่ายให้แก่ผู้ค้าเศษเหล็ก ทั้งนี้ตั้งแต่เปิดโรงงานมา บริษัทไม่มีข้อพิพาทหรือถูกฟ้องร้องเกี่ยวกับการสร้างผลกระทบต่อสิ่งแวดล้อมและไม่เคยได้รับการดักเตือนหรือการปรับจากหน่วยงานของรัฐตามกฎหมายที่บริษัทต้องปฏิบัติตามอันได้แก่ พระราชบัญญัติโรงงาน พ.ศ. 2535 และพระราชบัญญัติส่งเสริมและรักษาสิ่งแวดล้อม พ.ศ. 2535 อีกทั้งยังได้รับการต่ออายุใบอนุญาตโรงงานจากกรมโรงงานอุตสาหกรรมมาโดยตลอดนับตั้งแต่เปิดกิจการ

โครงการดำเนินงานในอนาคต

บริษัทมีโครงการที่จะผลิตเหล็กโครงสร้างเหล็กแปรรูปอุตสาหกรรมยานยนต์และอุตสาหกรรมก่อสร้าง และการจัดหาเหล็กรีดร้อนเกรดพิเศษเพื่ออุตสาหกรรมถังแก๊ส กลุ่มลูกค้าที่เป็นเป้าหมายคือลูกค้าที่จำหน่ายเหล็กเหล็กแปรรูป กลุ่มอุตสาหกรรมบรรจุชิ้นส่วนยานยนต์ (First Tier) กลุ่มอุตสาหกรรมก่อสร้าง และกลุ่มอุตสาหกรรมถังแก๊ส (Gas Cylinder) ปัจจุบันบริษัทยังมีโครงการจัดหาเหล็กรีดร้อนเกรดพิเศษ (Special Grade Hot Rolled Coil) เป็นการจัดหาตามคำสั่งซื้อของลูกค้า โดยเป็นการจำหน่ายให้โรงงานผลิตถังแก๊สสำหรับไปบรรจุแก๊ส LPG (Liquid Petroleum Gas) โดยจะต้องใช้เหล็กแผ่นรีดร้อนเกรดพิเศษเป็นวัตถุดิบ โดยบริษัทวางแผนการจำหน่ายให้แก่ ผู้ผลิตผลิตภัณฑ์บรรจุแก๊ส (Gas Cylinder) ทั้งภายในประเทศและกลุ่มประเทศแถบเอเชีย

นอกจากนี้บริษัทได้เริ่มดำเนินการจัดตั้งโรงงานการผลิตโดยมีกำลังการผลิต 90,000 ตันต่อปี ผลิตภัณฑ์เหล็กแปรรูปดังกล่าวผลิตจากการนำเหล็กเหล็กบิลเล็ตมาทำการแปรรูปโดยการรีดเหล็กเริ่มจากการนำเหล็กแท่งเข้าเตาเผา ในการรีดเหล็กแปรรูปจะทำให้เหล็กบิลเล็ตในรูปลักษณะตามความต้องการของลูกค้า เหล็กเมื่อผ่านกระบวนการแปรรูปรีดร้อนมาแล้วจะปล่อยให้เย็นตัวลงตามธรรมชาติ เพื่อลำเลียงส่งไปเข้าเครื่องนับเหล็กเพื่อนับให้ได้จำนวนเส้นตามความต้องการ หลังจากนั้นจะนำเข้าเครื่องมัดเหล็กโครงสร้างแปรรูปเพื่อส่งเข้าไปเก็บในโกดังต่อไป

ปัจจัยความเสี่ยง

1. ความเสี่ยงจากความผันผวนของราคาวัตถุดิบ

เหล็กแผ่นรีดร้อน (Hot Rolled Steel) ทั้งชนิดม้วนและชนิดแผ่น เป็นวัตถุดิบหลักของบริษัทในการจำหน่ายและผลิตท่อเหล็กและเหล็กโครงสร้างรูปตัวซีของบริษัท โดยบริษัทมีมูลค่าการสั่งซื้อเหล็กแผ่นรีดร้อน คิดเป็นสัดส่วนร้อยละ 79.57 ของมูลค่าการสั่งซื้อสินค้าและวัตถุดิบทั้งหมดในปี 2550 โดยเป็นการสั่งซื้อจากผู้ผลิตและผู้จำหน่ายจากต่างประเทศร้อยละ 0.57 และภายในประเทศร้อยละ 99.43 นอกจากนี้การปรับราคาเหล็กแผ่นรีดร้อนจะปรับราคาไปตามราคาเหล็กโลก และตามภาวะอุปสงค์ อุปทานในประเทศเป็นสำคัญ ส่งผลให้บริษัทได้รับผลกระทบต่อต้นทุนวัตถุดิบและอัตรากำไรขั้นต้นเนื่องจากต้นทุนวัตถุดิบเหล็กแผ่นรีดร้อนเป็นส่วนประกอบสำคัญหลักของต้นทุนผลิตภัณฑ์บริษัท

ดังนั้น เพื่อเป็นการลดความเสี่ยงจากความผันผวนของราคาเหล็กแผ่นรีดร้อนชนิดม้วนดังกล่าวข้างต้น ผู้บริหารได้มีการติดตามการเปลี่ยนแปลงของราคาวัตถุดิบเหล็กและเหล็กรีดร้อนชนิดม้วนทั้งในประเทศและต่างประเทศอย่างใกล้ชิดและประเมินแนวโน้มของราคาเหล็กรีดร้อนในประเทศเทียบกับราคาเหล็กรีดร้อนต่างประเทศตลอดเวลา

การกำหนดนโยบายราคาขายของผลิตภัณฑ์ของบริษัทจะพิจารณาจากต้นทุนขายควบคู่ไปกับราคาตลาด ณ ขณะนั้น เพื่อลดผลกระทบจากความผันผวนของราคาวัตถุดิบดังกล่าว

2. ความเสี่ยงจากการจัดหาผลิตภัณฑ์

ในปี 2550 บริษัทมีการสั่งซื้อเหล็กแผ่นรีดร้อนชนิดม้วน (Hot Rolled Coil) จากผู้จัดจำหน่ายหลัก 1 ราย ได้แก่ บริษัทเกรทอีสเทิร์นอินเตอร์เนชันแนล จำกัด ซึ่งเป็นตัวแทนจำหน่ายของผู้ผลิตและจำหน่ายรายใหญ่ 1 ใน 2 รายของประเทศไทย คือ บริษัท จี สตีล จำกัด (มหาชน) (GSTEEL) คิดเป็นสัดส่วนร้อยละ 80.79 ของมูลค่าการสั่งซื้อวัตถุดิบ บริษัทจึงมีความเสี่ยงจากการพึ่งพิงผู้จัดจำหน่ายดังกล่าวในการจัดหาวัตถุดิบ หากผู้จัดจำหน่ายดังกล่าวไม่สามารถจัดหาวัตถุดิบได้เพียงพอต่อความต้องการ อันจะส่งผลต่อการส่งมอบสินค้าให้แก่บริษัท ซึ่งปัจจุบันมีบริษัทผู้ผลิตเหล็กแผ่นรีดร้อนรายใหญ่ในประเทศเพียง 2 ราย ซึ่งได้แก่ บริษัทสหวิริยาสตีลอินดัสตรี จำกัด (มหาชน) (SSI) และบริษัท จี สตีล จำกัด (มหาชน) (GSTEEL) เท่านั้น

เพื่อป้องกันความเสี่ยงดังกล่าว บริษัทมีนโยบายการสั่งซื้อที่สม่ำเสมอ ทำให้ผู้จัดจำหน่ายวัตถุดิบส่งมอบวัตถุดิบให้บริษัทได้ตรงตามความต้องการตามแผนการผลิตของบริษัท นอกจากนี้ บริษัทยังมีแผนจัดหาวัตถุดิบได้จากการสั่งซื้อจากต่างประเทศ ในกรณีเกิดความจำเป็นในการจัดหาวัตถุดิบในประเทศไม่ได้

3. ความเสี่ยงจากความผันผวนของอัตราแลกเปลี่ยน

ในปี 2550 บริษัทนำเข้าผลิตภัณฑ์เหล็กชนิดจากต่างประเทศ อาทิ เหล็กบิลเล็ต เหล็กม้วน เหล็กเส้นขด ท่ออาบสังกะสี เป็นต้นโดยมีสัดส่วนการนำเข้าประมาณร้อยละ 7.91 ของมูลค่าการสั่งซื้อวัตถุดิบทั้งหมดของบริษัท เป็นการสั่งซื้อจากประเทศรัสเซียและจากประเทศจีน การนำเข้าดังกล่าวทำให้บริษัทมีความเสี่ยงจากความผันผวนของอัตราแลกเปลี่ยนที่มีการแกว่งตัวค่าเงินบาทในปีที่ผ่านมาหรือการออกมาตราการและการแทรกแซงของธนาคารแห่งประเทศไทยที่ทำให้อัตราแลกเปลี่ยนในตลาดมีความผันผวน



เพื่อป้องกันความเสี่ยงดังกล่าว บริษัทจะทำสัญญาซื้อขายเงินตราต่างประเทศล่วงหน้า(FORWARD) กับธนาคารไว้และติดตามค่าเงินบาทอย่างใกล้ชิด ในกรณีที่มีการสั่งซื้อสินค้าจากต่างประเทศ ทำให้สามารถป้องกันความเสี่ยงได้ทั้งจำนวน

4 ความเสี่ยงเกี่ยวกับการเปลี่ยนแปลงกฎหมายที่มีผลต่อการแข่งขัน

การเปิดเขตการค้าเสรีกับประเทศต่าง ๆ ไปแล้วหลายประเทศ ได้แก่ ประเทศสาธารณรัฐประชาชนจีน ประเทศออสเตรเลีย นิวซีแลนด์ และอินเดีย อาทิ การลดภาษีท่อเหล็กให้เหลือร้อยละ 0-5 ภายในปี 2561 กับประเทศจีน และในปี 2550 ไทยได้ตกลงเปิดเสรีทางการค้าที่ได้มีการลงนามความตกลงหุ้นส่วนเศรษฐกิจไทย-ญี่ปุ่น เมื่อวันที่ 3 เมษายน 2550 ความตกลงมีผลบังคับใช้ตั้งแต่วันที่ 1 พฤศจิกายน 2550 เป็นต้นไป เพื่อส่งเสริมการค้าและการลงทุน ซึ่งเหล็กแผ่นรีดร้อนและท่อเหล็กนับเป็นสินค้าที่อยู่ในข้อตกลงที่ต้องลดภาษีที่ประเทศไทยนำเข้าเหล็กรีดร้อนที่มีคุณภาพสูงหรือเหล็กเกรดพิเศษสำหรับอุตสาหกรรมรถยนต์ ตามข้อตกลงประเทศไทยกับประเทศญี่ปุ่น อุตสาหกรรมเหล็กจะได้รับผลกระทบคือต้องลดภาษีเป็น 0% ทันทีสำหรับเหล็กที่ไทยไม่สามารถผลิตได้ ได้แก่ เหล็กแผ่นรีดร้อนที่มีคุณภาพสูง และต้องจะทยอยลดภาษีลง ในกรณีเหล็กรีดร้อนที่ในประเทศสามารถผลิตได้ภายใน 11 – 15 ปีนับจากวันประกาศใช้ ภายหลังจากการปฏิบัติตามข้อตกลงดังกล่าว บริษัทอาจได้รับผลกระทบจากการที่มีคู่แข่งจากการนำเข้าสินค้าเพื่อจำหน่ายเพิ่มมากขึ้นได้ อย่างไรก็ตาม เนื่องจากการนำเข้าผลิตภัณฑ์จากต่างประเทศ มีข้อเสียคือ เรื่องระยะเวลาและภาระค่าขนส่งที่เกิดขึ้น จึงอาจทำให้ราคาวัตถุดิบและผลิตภัณฑ์ที่นำเข้าไม่ได้มีราคาแตกต่างกับภายในประเทศมากนัก และมีความเสี่ยงในการควบคุมกำหนดการส่งมอบ ประกอบกับนโยบายมุ่งเน้นการควบคุมคุณภาพของภาครัฐ เช่น การออกมาตรฐานผลิตภัณฑ์อุตสาหกรรม โดยสำนักงานมาตรฐานผลิตภัณฑ์อุตสาหกรรม (สม.อ.) นั้นไม่เอื้อให้เกิดการนำเข้าอย่างเสรีมากนัก

เพื่อป้องกันความเสี่ยงดังกล่าวในอนาคตบริษัทอาจดำเนินการจัดหาวัตถุดิบและแสวงหาแหล่งวัตถุดิบจากต่างประเทศที่มีราคาถูกกว่าเข้ามาเพิ่มขึ้นกว่าการซื้อวัตถุดิบในประเทศ เพื่อรักษาระดับความสามารถในการแข่งขัน



รายชื่อผู้ถือหุ้นใหญ่

รายชื่อผู้ถือหุ้นรายใหญ่ ณ วันที่ 14 กุมภาพันธ์ 2551 (มูลค่าที่ตราไว้หุ้นละ 1.00 บาท)

ลำดับ	รายชื่อผู้ถือหุ้น	จำนวนหุ้นที่ถือ	ร้อยละ
1.	กลุ่มคุณอังกกาญจน์ ตันติวิรุฬห์		
	1.1 นางพิมสิริ กิรติเธียรสิริ	39,000,000	7.80
	1.2 นางสาวธัญลักษณ์ นิลไพฑูรย์	37,500,000	7.50
	1.3 นายเงิน มาร์คัส	27,500,000	5.50
	1.4 นางสาวเงิน หมิง หมิง	26,671,875	5.33
	1.5 นางสาวอังกกาญจน์ ตันติวิรุฬห์	26,125,000	5.23
	รวม	156,796,875	31.36
2.	นายกฤษฎี ดีหลกเจริญ	25,781,250	5.16
3.	Merrill Lynch Internation - London	24,236,100	4.85
4.	กลุ่มผู้บริหารและพนักงานบริษัท		
	4.1 นายสมเกียรติ วงศาโรจน์	4,000,000	0.80
	4.2 นายธีระ ผลเจริญสุข	3,000,000	0.60
	4.3 นายเริ่ม ไสแจ่ม	3,000,000	0.60
	4.4 นายทรงเดช อติเมธิน	1,500,000	0.30
	4.5 นายสมพล ศรีสำราญ	500,000	0.10
	รวม	12,000,000	2.40
5.	นางสาวรุ่งรัตน์ สร้อยเงิน	11,386,925	2.28
6.	นางสุภา สีนประสิทธิ์กุล	11,014,400	2.20
7.	นางวัลลีย์ จันทรเพ็ญ	10,245,300	2.05
8.	บริษัท ไทยเอ็นวีดีอาร์ จำกัด	9,916,300	1.98
9.	นางราณี เอื้อทวีกุล	9,727,000	1.95
10.	นายเทอดศักดิ์ บุญทศ	9,500,000	1.90
	รวม	280,604,150	56.12
	ผู้ถือหุ้นรายย่อย อื่น ๆ	219,395,850	43.88
	จำนวนหุ้นรวม	500,000,000	100.00

นโยบายการจ่ายเงินปันผล

บริษัทมีนโยบายจ่ายเงินปันผลไม่น้อยกว่าร้อยละ 50 ของกำไรสุทธิหลังหักภาษีเงินได้นิติบุคคล และสำรองตามกฎหมาย อย่างไรก็ตาม บริษัทอาจกำหนดให้การจ่ายเงินปันผลมีอัตราน้อยกว่าอัตราที่กำหนดข้างต้นได้ ขึ้นอยู่กับผลการดำเนินงาน ฐานะการเงิน สภาพคล่อง ความจำเป็นในการใช้เป็นเงินทุนหมุนเวียนในการดำเนินงาน การขยายธุรกิจ และปัจจัยอื่น ๆ ที่เกี่ยวข้องในการบริหารงานของบริษัท



โครงสร้างการจัดการ (ณ วันที่ 31 ธันวาคม 2550)

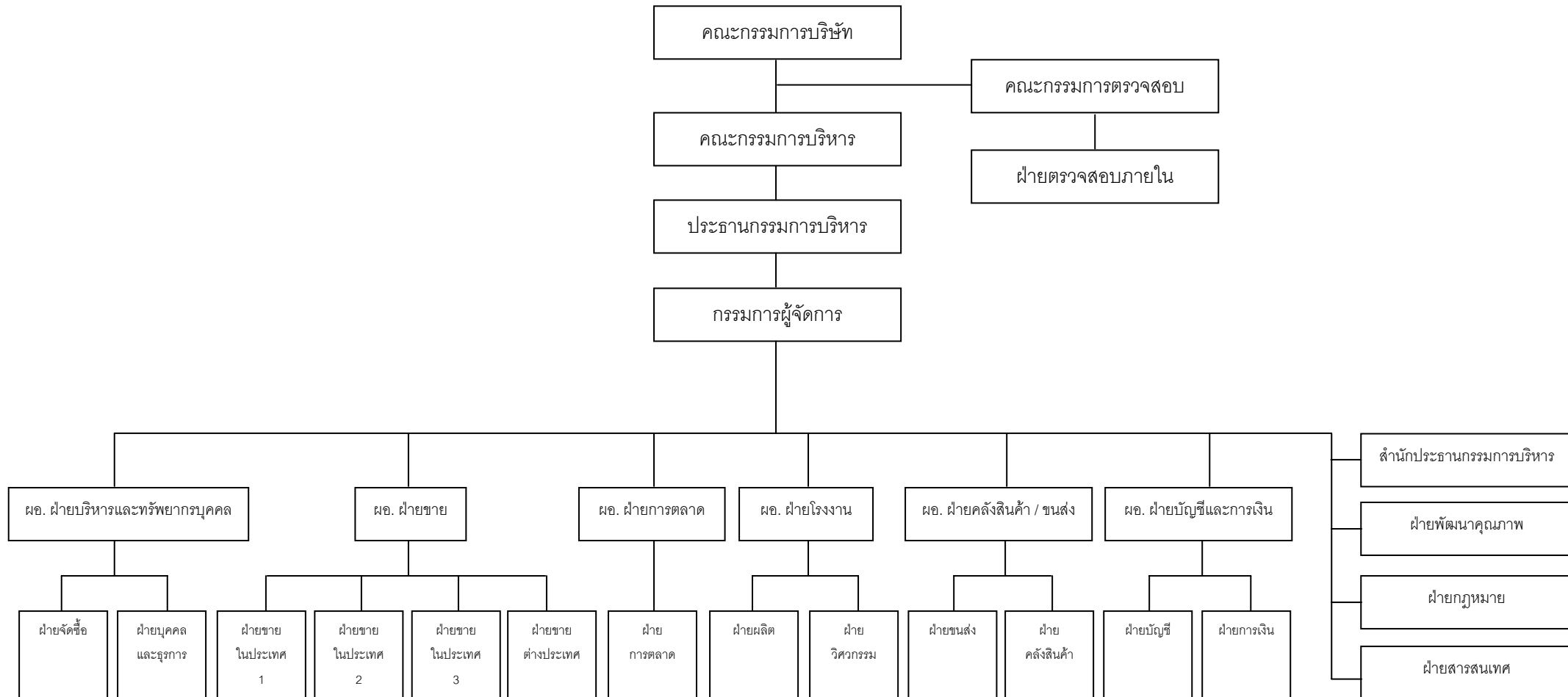



โครงสร้างกรรมการของบริษัท

โครงสร้างกรรมการของบริษัทประกอบด้วยคณะกรรมการ 3 ชุด คือ คณะกรรมการบริษัท คณะกรรมการบริหาร และคณะกรรมการตรวจสอบ

คณะกรรมการบริษัท

ณ วันที่ 31 ธันวาคม 2550 คณะกรรมการบริษัทมีจำนวนทั้งสิ้น 8 ท่าน ประกอบด้วย

1. พลเอกนฤตล	เดชประดิษฐ์	ประธานกรรมการ/ ประธานกรรมการตรวจสอบ/กรรมการอิสระ
2.นางพิมสิริ	กีรติเชียรสิริ	กรรมการ
3. นายฤทธิรงค์	อินทรจินดา	กรรมการ
4. นางสาวอังคกาญจน์	ตันติวิรุฬห์	กรรมการ
5. นายสมเกียรติ	วงศาโรจน์	กรรมการ
6. นายธีระ	ผลเจริญสุข	กรรมการ
7. นายสุรพงษ์	ชูรังษฤษฎ์	กรรมการตรวจสอบ/กรรมการอิสระ
8. ผศ.ดร.อภิชา	บุญภัทรกานต์	กรรมการตรวจสอบ/กรรมการอิสระ

กรรมการผู้มีอำนาจลงนามแทนบริษัท

กรรมการผู้มีอำนาจลงนามเพื่อมีผลผูกพันแทนบริษัทได้ คือ นางสาวอังคกาญจน์ ตันติวิรุฬห์หรือนางพิมสิริ กีรติเชียรสิริ ลงลายมือชื่อร่วมกับ นายสมเกียรติ วงศาโรจน์ หรือ นายธีระ ผลเจริญสุข รวมเป็นสองคน และประทับตราสำคัญของบริษัท

ขอบเขตอำนาจหน้าที่ของคณะกรรมการบริษัท

ตามรายงานการประชุมคณะกรรมการบริษัท ครั้งที่ 1/2549 เมื่อวันที่ 3 กุมภาพันธ์ 2549 ได้มีการกำหนดขอบเขตอำนาจหน้าที่ของกรรมการบริษัท ไว้ดังนี้

นอกจากคณะกรรมการบริษัทมีอำนาจและหน้าที่ตามที่กำหนดในข้อบังคับของบริษัทแล้ว ให้คณะกรรมการบริษัทมีอำนาจหน้าที่ดังต่อไปนี้

- 1) ดูแลและกำหนดนโยบายที่สำคัญของบริษัท เกี่ยวกับหลักในการดำเนินธุรกิจ การเงิน การระดมทุน การบริหารเงินทุน และการบริหารความเสี่ยงของบริษัท
- 2) พิจารณาเกี่ยวกับการลงทุน โดยพิจารณาอนุมัติงบประมาณ โครงการลงทุนของบริษัท และกำกับดูแลดำเนินโครงการให้เป็นไปตามแผนงานที่วางไว้
- 3) ดูแลการดำเนินงานของบริษัท เพื่อให้เป็นไปตามเป้าหมายหรือดีกว่าเป้าหมายที่วางไว้และกำหนดแนวทางแก้ไขกรณีที่มีปัญหาอุปสรรคเพื่อให้บรรลุเป้าหมายที่วางไว้หรือดีกว่าเป้าหมายที่วางไว้
- 4) จัดให้มีรายงานข้อมูลทั่วไป และข้อมูลทางการเงินของบริษัท เพื่อรายงานต่อผู้ถือหุ้นและผู้มีส่วนได้เสียหรือผู้ลงทุนทั่วไปอย่างถูกต้อง ทันกาลและเป็นไปตามที่กฎหมายกำหนด



- 5) รับทราบรายงานการตรวจสอบที่สำคัญของคณะกรรมการตรวจสอบหรือฝ่ายตรวจสอบภายใน รวมทั้งผู้ตรวจสอบบัญชี และที่ปรึกษาฝ่ายต่าง ๆ ของบริษัท และมีหน้าที่กำหนดแนวทางในการปรับปรุงแก้ไขกรณี que พบข้อบกพร่องที่เป็นสาระสำคัญ
- 6) สอบทานความเพียงพอและความเหมาะสมของระบบควบคุมภายในและการบริหารความเสี่ยงของบริษัท
- 7) จัดให้มีกระบวนการสร้างผู้บริหารระดับสูงของบริษัทเพื่อให้มีขึ้นมาทดแทนอย่างต่อเนื่อง (Succession Plan)
- 8) แต่งตั้งกรรมการตรวจสอบ และให้ความเห็นชอบเกี่ยวกับอำนาจหน้าที่ของคณะกรรมการตรวจสอบ
- 9) แต่งตั้งคณะกรรมการบริหารหรือมอบหมายให้กรรมการคนหนึ่งคนใดหรือหลายคนหรือบุคคลอื่นกระทำการอย่างใดอย่างหนึ่งแทนคณะกรรมการบริษัท ทั้งนี้การมอบอำนาจดังกล่าว ผู้ได้รับมอบอำนาจนั้นต้องไม่มีอำนาจอนุมัติรายการที่บุคคลดังกล่าวหรือบุคคลที่อาจมีความขัดแย้ง (“บุคคลที่อาจมีความขัดแย้ง” ให้มีความหมายตามที่กำหนดไว้ในประกาศของคณะกรรมการกำกับหลักทรัพย์และตลาดหลักทรัพย์) มีส่วนได้เสียหรืออาจมีความขัดแย้งทางผลประโยชน์ในลักษณะอื่นใดกับบริษัทหรือบริษัทย่อย

เว้นแต่เรื่องต่อไปนี้จะกระทำได้อีกเมื่อได้รับอนุมัติจากที่ประชุมผู้ถือหุ้นก่อน ทั้งนี้กำหนดให้รายการที่กรรมการหรือบุคคลที่อาจมีความขัดแย้ง มีส่วนได้เสีย หรืออาจมีความขัดแย้งทางผลประโยชน์อื่นใดกับบริษัทหรือบริษัทย่อย ให้กรรมการซึ่งมีส่วนได้เสียในเรื่องนั้น ไม่มีสิทธิออกเสียงลงคะแนนในเรื่องนั้น

- เรื่องที่กฎหมายกำหนดให้ต้องได้มติที่ประชุมผู้ถือหุ้น
- การทำรายการที่กรรมการมีส่วนได้เสียและอยู่ในข่ายที่กฎหมาย หรือข้อกำหนดของตลาดหลักทรัพย์ระบุให้ต้องได้รับอนุมัติจากที่ประชุมผู้ถือหุ้น
- นอกจากนั้นในกรณีดังต่อไปนี้จะต้องได้รับความเห็นชอบจากที่ประชุมคณะกรรมการและที่ประชุมผู้ถือหุ้นด้วยคะแนนเสียงไม่น้อยกว่า 3 ใน 4 ของจำนวนเสียงทั้งหมดของผู้ถือหุ้นที่เข้าประชุมและมีสิทธิออกเสียงลงคะแนน
 - การขายหรือโอนกิจการของบริษัททั้งหมดหรือบางส่วนที่สำคัญให้แก่บุคคลอื่น
 - การรับซื้อหรือรับโอนกิจการของบริษัทมหาชนอื่นหรือบริษัทเอกชนมาเป็นของ บริษัท
 - การทำ แก้ไข หรือเลิกสัญญา เกี่ยวกับการให้เข้ากิจการของบริษัททั้งหมดหรือบางส่วนที่สำคัญ การมอบหมายให้บุคคลอื่นเข้าจัดการธุรกิจของบริษัท หรือการรวมกิจการกับบุคคลอื่นโดยมีวัตถุประสงค์จะแบ่งกำไรขาดทุนกัน
 - การออกหุ้นใหม่เพื่อชำระแก่เจ้าหนี้ของบริษัท ตามโครงการแปลงหนี้เป็นทุน
 - การลดทุนจดทะเบียนของบริษัท โดยการลดจำนวนหุ้น หรือลดมูลค่าหุ้น
 - การเพิ่มทุน การลดทุน การออกหุ้นกู้ การควบหรือเลิกบริษัท
 - เรื่องอื่นใดตามที่กฎหมายกำหนด



คณะกรรมการตรวจสอบ/คณะกรรมการอิสระ

ณ วันที่ 31 ธันวาคม 2550 คณะกรรมการตรวจสอบมีจำนวนทั้งสิ้น 3 ท่าน ประกอบด้วย

- | | | |
|----------------|--------------|---|
| 1. พลเอกนฤตล | เดชประดิษฐ์ | ประธานกรรมการ/ประธานกรรมการตรวจสอบ/
กรรมการอิสระ |
| 2. นายสุรพงษ์ | ชูรังสฤษฏี | กรรมการตรวจสอบ/กรรมการอิสระ |
| 3. ผศ.ดร.อภิชา | บุญภัทรกานต์ | กรรมการตรวจสอบ/กรรมการอิสระ |

ขอบเขตอำนาจหน้าที่ของคณะกรรมการตรวจสอบ

- 1) สอบทานให้บริษัทมีการรายงานทางการเงินอย่างถูกต้อง และเปิดเผยอย่างเพียงพอ ทั้งรายไตรมาสและรายประจำปี
- 2) สอบทานให้บริษัทมีระบบการควบคุมภายในและการตรวจสอบภายใน ที่มีความเหมาะสมและมีประสิทธิผล
- 3) สอบทานการปฏิบัติงานของบริษัทให้เป็นไปตามกฎหมายว่าด้วยหลักทรัพย์ และตลาดหลักทรัพย์ ข้อกำหนดของตลาดหลักทรัพย์ หรือกฎหมายที่เกี่ยวข้องกับธุรกิจของบริษัท
- 4) พิจารณาคัดเลือกและเสนอแต่งตั้งผู้สอบบัญชีของบริษัท รวมถึงพิจารณาคำตอบแทนของผู้สอบบัญชี
- 5) พิจารณาเปิดเผยข้อมูลของบริษัทในกรณีที่เกิดรายการเกี่ยวโยง หรือรายการที่อาจมีความขัดแย้งทางผลประโยชน์
- 6) ปฏิบัติงานอื่นใดตามที่คณะกรรมการบริษัทมอบหมาย โดยความเห็นชอบของคณะกรรมการตรวจสอบ
- 7) จัดทำรายงานกิจกรรมของคณะกรรมการตรวจสอบโดยเปิดเผยไว้ในรายงานประจำปีของบริษัท ซึ่งรายงานดังกล่าวลงนามโดยประธานกรรมการตรวจสอบ

คุณสมบัติของกรรมการตรวจสอบ และ กรรมการอิสระ

1. ถือหุ้นไม่เกินร้อยละ 5 ของทุนชำระแล้วของบริษัท บริษัทในเครือ บริษัทร่วม หรือบริษัทที่เกี่ยวข้อง ทั้งนี้ให้นับรวมหุ้นที่ถือโดยผู้ที่เกี่ยวข้องด้วย
2. ไม่เป็นกรรมการบริหารและไม่มีส่วนร่วมในการบริหาร รวมทั้งไม่เป็นลูกจ้าง พนักงาน หรือที่ปรึกษาที่ได้รับเงินเดือนประจำในบริษัท บริษัทในเครือ บริษัทร่วม บริษัทที่เกี่ยวข้อง หรือผู้ถือหุ้นรายใหญ่ของบริษัท
3. ไม่มีผลประโยชน์หรือมีส่วนร่วมได้เสีย ไม่ว่าจะในทางตรงหรือทางอ้อม ทั้งในด้านการเงิน หรือการบริหารงานของบริษัท บริษัทในเครือ บริษัทร่วม หรือของผู้ถือหุ้นรายใหญ่ของบริษัทก่อนได้รับการแต่งตั้งเป็นกรรมการตรวจสอบเป็นเวลาอย่างน้อย 1 ปี เว้นแต่คณะกรรมการบริษัทได้พิจารณาอย่างรอบคอบแล้วเห็นว่า การเคยมีผลประโยชน์หรือมีส่วนร่วมได้เสียนั้นจะไม่กระทบต่อการปฏิบัติหน้าที่และการแสดงความเห็นต่อบริษัทอย่างเป็นอิสระ
4. ไม่เป็นผู้ที่เกี่ยวข้องทางใดทางหนึ่งหรือเป็นญาติสนิทของผู้บริหารของบริษัทหรือของผู้ถือหุ้นรายใหญ่ของบริษัท และไม่เป็นตัวแทนโดยได้รับการแต่งตั้งหรือปริยาย เพื่อรักษาผลประโยชน์ของกรรมการบริษัทหรือของผู้ถือหุ้นรายใหญ่ หรือผู้ถือหุ้นซึ่งเป็นผู้ที่เกี่ยวข้องกับผู้ถือหุ้นรายใหญ่ของบริษัท



5. เป็นผู้ที่สามารถปฏิบัติหน้าที่ที่แสดงความเห็นหรือรายงานผลการปฏิบัติงานตามหน้าที่ที่ได้รับมอบหมายจากคณะกรรมการบริษัทได้อย่างอิสระ โดยไม่อยู่ภายใต้การควบคุมของผู้บริหารหรือผู้ถือหุ้นรายใหญ่ของบริษัท รวมทั้งผู้ที่เกี่ยวข้อง หรือญาติสนิทของบุคคลดังกล่าว

คณะกรรมการบริหาร

ณ วันที่ 31 ธันวาคม 2550 คณะกรรมการบริหารมีจำนวนทั้งสิ้น 5 ท่าน ประกอบด้วย

1. นางสาวอังคณาญจน์	ตันติวิรุฬห์	ประธานกรรมการบริหาร
2. นายสมเกียรติ	วงศาโรจน์	กรรมการบริหาร
3. นายทรงเดช	อติเมธิน	กรรมการบริหาร
4. นายเริ่ม	ไสแจ่ม	กรรมการบริหาร
5. นายธีระ	ผลเจริญสุข	กรรมการบริหาร

ขอบเขตอำนาจหน้าที่ของคณะกรรมการบริหาร

ตามรายงานการประชุมคณะกรรมการบริษัท ครั้งที่ 1/2549 เมื่อวันที่ 3 กุมภาพันธ์ 2549 ได้มีการกำหนดขอบเขตอำนาจหน้าที่ของกรรมการบริหาร ไว้ดังนี้

- 1) มีอำนาจตัดสินใจในเรื่องการดำเนินงานที่สำคัญของบริษัท โดยกำหนดขอบเขต ประเภท หรือขนาดของภารกิจ วัตถุประสงค์ แนวทางและนโยบายของบริษัทภายในขอบอำนาจที่ได้รับมอบหมาย รวมถึงการกำกับดูแลการดำเนินงานโดยรวม ผลผลิต ความสัมพันธ์กับลูกค้า และต้องรับผิดชอบต่อคณะกรรมการ
- 2) พิจารณาเรื่องการลงทุนขยายงาน รวมถึงการซื้อขายสินทรัพย์ถาวรของบริษัทเพื่อเสนอต่อคณะกรรมการบริษัท
- 3) มีอำนาจระทำการและแสดงตนเป็นตัวแทนของกิจการต่อบุคคลภายนอกในกิจการที่เกี่ยวข้องและเป็นประโยชน์ต่อกิจการ
- 4) พิจารณาเรื่องการลงทุนของบริษัทเพื่อนำเสนอต่อคณะกรรมการบริษัท
- 5) อนุมัติการแต่งตั้งที่ปรึกษาด้านต่าง ๆ ที่จำเป็นต่อการดำเนินงานของกิจการ
- 6) ดำเนินกิจการที่เกี่ยวข้องกับการบริหารงานโดยทั่วไปของกิจการ
- 7) พิจารณาอนุมัติแผนการปฏิบัติของแต่ละฝ่ายงานของบริษัทและพิจารณาอนุมัติคำขอจากฝ่ายงานต่าง ๆ ของบริษัทที่เกินอำนาจสั่งการของฝ่ายงานนั้น

ทั้งนี้ คณะกรรมการบริหารอาจจะมอบหมายและกำหนดอำนาจหน้าที่ให้กรรมการบริหารแต่ละคนสามารถดำเนินการภายในขอบเขตอำนาจหน้าที่ข้างต้น โดยกรรมการบริหารดังกล่าวจะต้องรับผิดชอบในงานที่ได้รับมอบหมายนั้นโดยตรงต่อคณะกรรมการบริหาร ทั้งนี้ การมอบอำนาจดังกล่าว ผู้ได้รับมอบอำนาจนั้นต้องไม่มีอำนาจอนุมัติรายการที่บุคคลดังกล่าวหรือบุคคลที่อาจมีความขัดแย้ง (“บุคคลที่อาจมีความขัดแย้ง” ให้มีความหมายตามที่กำหนดไว้ในประกาศของคณะกรรมการกำกับหลักทรัพย์และตลาดหลักทรัพย์) มีส่วนได้เสียหรืออาจมีความขัดแย้งทางผลประโยชน์ในลักษณะอื่นใดกับบริษัทหรือบริษัทย่อย ซึ่งการอนุมัติรายการในลักษณะดังกล่าวจะต้องเสนอต่อที่ประชุมคณะกรรมการบริษัท และ/หรือ ที่ประชุมผู้



ถือหุ้น เพื่อพิจารณาและอนุมัติรายการดังกล่าวตามข้อบังคับของบริษัท หรือกฎหมายที่เกี่ยวข้องกำหนด เว้นแต่เป็นการอนุมัติรายการที่เป็นลักษณะการดำเนินธุรกรรมการค้าปกติทั่วไปของบริษัทที่เป็นไปตามนโยบายและหลักเกณฑ์ที่คณะกรรมการบริษัทได้พิจารณาอนุมัติไว้ ซึ่งเป็นไปตามกฎหมายว่าด้วยหลักทรัพย์และตลาดหลักทรัพย์ และข้อบังคับ ประกาศ คำสั่ง และข้อกำหนดของตลาดหลักทรัพย์แห่งประเทศไทย

การกำหนดอำนาจอนุมัติวงเงิน

คณะกรรมการบริหารมีอำนาจอนุมัติวงเงินสำหรับการอนุมัติจัดซื้อจัดจ้างและการดำเนินการตามขอบเขตอำนาจหน้าที่ตามที่กำหนดไว้ในระเบียบว่าด้วยอำนาจหน้าที่ของคณะกรรมการบริหาร โดยมีรายละเอียดดังนี้

1. คณะกรรมการบริหาร มีอำนาจอนุมัติการซื้อขายวัตถุดิบและ/หรือสินค้า และ/หรือชิ้นส่วนประกอบของสินค้าอันเป็นปกติธุระของบริษัทในวงเงินไม่เกิน 500 ล้านบาท และอนุมัติค่าใช้จ่ายในการซื้อทรัพย์สินอื่นในวงเงินไม่เกิน 50 ล้านบาท หากเกินจำนวนที่สามารถอนุมัติได้ให้นำเสนอเพื่อขออนุมัติต่อที่ประชุมคณะกรรมการบริษัท
2. ประธานกรรมการบริหาร มีอำนาจอนุมัติการซื้อขายวัตถุดิบและ/หรือสินค้า และ/หรือชิ้นส่วนประกอบของสินค้าอันเป็นปกติธุระของบริษัทในวงเงินไม่เกิน 20 ล้านบาท และอนุมัติค่าใช้จ่ายในการซื้อทรัพย์สินอื่นในวงเงินไม่เกิน 10 ล้านบาท หากเกินจำนวนที่สามารถอนุมัติได้ให้นำเสนอเพื่อขออนุมัติต่อที่ประชุมคณะกรรมการบริหาร
3. กรรมการผู้จัดการ มีอำนาจอนุมัติการซื้อขายวัตถุดิบและ/หรือสินค้า และ/หรือชิ้นส่วนประกอบของสินค้าอันเป็นปกติธุระของบริษัทในวงเงินไม่เกินตามที่คณะกรรมการบริษัทกำหนด และอนุมัติค่าใช้จ่ายในการซื้อทรัพย์สินอื่นในวงเงินไม่เกิน 0.5 ล้านบาท หากเกินจำนวนที่สามารถอนุมัติได้ให้นำเสนอเพื่อขออนุมัติต่อประธานกรรมการบริหาร

ขอบเขตอำนาจหน้าที่ของประธานกรรมการบริหาร

ตามรายงานการประชุมคณะกรรมการบริษัท ครั้งที่ 5/2549 เมื่อวันที่ 9 สิงหาคม 2549 ได้มีการกำหนดขอบเขตอำนาจหน้าที่ของกรรมการบริหาร ไว้ดังนี้

นอกจากประธานกรรมการบริหารมีอำนาจและหน้าที่ตามที่กำหนดในระเบียบ บริษัท ริช เอเชีย สตีล จำกัด (มหาชน) ว่าด้วย อำนาจหน้าที่ของคณะกรรมการบริหารแล้วให้อำนาจและหน้าที่ดังต่อไปนี้

- 1) ควบคุมดูแลการดำเนินกิจการและ/หรือบริหารงานทั่วไปของบริษัท
- 2) ดำเนินการหรือปฏิบัติงานให้เป็นไปตามนโยบาย แผนงาน และงบประมาณที่ได้อนุมัติจากคณะกรรมการบริษัท และ/หรือคณะกรรมการบริหารของบริษัท
- 3) มีอำนาจอนุมัติ การซื้อขายวัตถุดิบและ/หรือสินค้า และ/หรือชิ้นส่วนประกอบของสินค้าอันเป็นปกติธุระของบริษัทในวงเงินไม่เกิน 20 ล้านบาท และอนุมัติค่าใช้จ่ายในการซื้อทรัพย์สินอื่นๆ ในวงเงินไม่เกิน 10 ล้านบาท หากเกินจำนวนที่สามารถอนุมัติให้นำเสนอเพื่อขออนุมัติต่อที่ประชุมคณะกรรมการบริหาร

- 4) มีอำนาจออกคำสั่ง ระเบียบ ประกาศ บันทึก เพื่อให้การปฏิบัติงานเป็นไปตามนโยบาย และผลประโยชน์ของบริษัท และเพื่อรักษาระเบียบวินัยการทำงานภายในองค์กร
- 5) มีอำนาจกระทำการและแสดงตนเป็นตัวแทนของบริษัท ต่อบุคคลภายนอกในกิจการที่เกี่ยวข้องและเป็นประโยชน์ต่อบริษัท
- 6) อนุมัติการแต่งตั้งที่ปรึกษาในด้านต่าง ๆ ที่จำเป็นต่อการดำเนินงานของบริษัท
- 7) เป็นผู้รับมอบอำนาจของบริษัทในการบริหารกิจการของบริษัทให้เป็นไปตามวัตถุประสงค์ ข้อบังคับ นโยบาย ระเบียบ ข้อกำหนด คำสั่ง มติที่ประชุมผู้ถือหุ้นและ/หรือมติที่ประชุมคณะกรรมการบริษัทและคณะกรรมการบริหารทุกประการ

ทั้งนี้การมอบอำนาจให้แก่ประธานกรรมการบริหาร ตลอดจนการมอบอำนาจแก่บุคคลอื่นที่ประธานกรรมการบริหารเห็นควร จะไม่รวมถึงอำนาจและ/หรือการมอบอำนาจในการอนุมัติรายการใดที่ตนหรือบุคคลที่อาจมีความขัดแย้ง มีส่วนได้เสีย หรืออาจมีความขัดแย้งทางผลประโยชน์อื่นใด (ตามข้อบังคับของบริษัทและตามที่สำนักงานคณะกรรมการกำกับหลักทรัพย์และตลาดหลักทรัพย์กำหนด) กับบริษัทหรือบริษัทย่อย ซึ่งการอนุมัติรายการในลักษณะดังกล่าวจะต้องเสนอต่อที่ประชุมคณะกรรมการบริษัท และ/หรือที่ประชุมผู้ถือหุ้น เพื่อพิจารณาและอนุมัติรายการดังกล่าวตามข้อบังคับของบริษัท หรือกฎหมายที่เกี่ยวข้องกำหนด เว้นแต่เป็นการอนุมัติรายการที่เป็นลักษณะการดำเนินธุรกรรมการค้าปกติทั่วไปของบริษัทที่เป็นไปตามนโยบายและหลักเกณฑ์ที่คณะกรรมการบริษัทได้พิจารณาอนุมัติไว้ ซึ่งเป็นไปตามกฎหมายว่าด้วยหลักทรัพย์และตลาดหลักทรัพย์ และข้อบังคับ ประกาศ คำสั่ง และข้อกำหนดของตลาดหลักทรัพย์แห่งประเทศไทย

ขอบเขตอำนาจหน้าที่ของกรรมการผู้จัดการ

นอกจากกรรมการผู้จัดการมีอำนาจและหน้าที่ตามที่กำหนดในระเบียบของบริษัทว่าด้วย อำนาจหน้าที่ของคณะกรรมการบริหารแล้ว ให้กรรมการผู้จัดการของบริษัทมีอำนาจหน้าที่ดังต่อไปนี้

- 1) ควบคุมดูแลการดำเนินงานและ/หรือบริหารงานทั่วไปของบริษัท
- 2) ดำเนินการหรือปฏิบัติงานให้เป็นไปตามนโยบาย แผนงาน และงบประมาณที่ได้อนุมัติจากคณะกรรมการบริษัท และ/หรือคณะกรรมการบริหารของบริษัท
- 3) มีอำนาจอนุมัติและมอบอำนาจช่วงอนุมัติเบิกจ่ายเพื่อการจัดซื้อจัดจ้างซึ่งทรัพย์สินและบริการเพื่อประโยชน์ของบริษัท ซึ่งอำนาจการอนุมัติดังกล่าวจะเป็นการอนุมัติรายการปกติทั่วไปทางการค้าที่มีวงเงินไม่เกินตามที่คณะกรรมการบริษัทกำหนด และอนุมัติค่าใช้จ่ายในการซื้อทรัพย์สินอื่นในวงเงินไม่เกิน 0.50 ล้านบาท หากเกินจำนวนที่สามารถอนุมัติให้นำเสนอเพื่อขออนุมัติต่อประธานกรรมการบริหาร
- 4) มีอำนาจออกคำสั่ง ระเบียบ ประกาศ บันทึก เพื่อให้การปฏิบัติงานเป็นไปตามนโยบายและผลประโยชน์ของบริษัท และเพื่อรักษาระเบียบวินัยการทำงานภายในองค์กร
- 5) มีอำนาจกระทำการและแสดงตนเป็นตัวแทนของบริษัท ต่อบุคคลภายนอกในกิจการที่เกี่ยวข้องและเป็นประโยชน์ต่อบริษัท

- 6) อนุมัติการแต่งตั้งที่ปรึกษาด้านต่างๆ ที่จำเป็นต่อการดำเนินงานของบริษัท
- 7) เป็นผู้รับมอบอำนาจของบริษัทในการบริหารกิจการของบริษัทให้เป็นตามวัตถุประสงค์ ข้อบังคับ นโยบาย ระเบียบ ข้อกำหนด คำสั่ง มติที่ประชุมผู้ถือหุ้นและ/หรือมติที่ประชุมคณะกรรมการบริษัทและคณะกรรมการบริหาร ทุกประการ

ทั้งนี้ การมอบอำนาจให้แก่กรรมการผู้จัดการ ตลอดจนการมอบอำนาจแก่บุคคลอื่นที่กรรมการผู้จัดการเห็นควร จะไม่รวมถึงอำนาจและ/หรือการมอบอำนาจในการอนุมัติรายการใดที่ตนหรือบุคคลที่อาจมีความขัดแย้ง มีส่วนได้เสีย หรืออาจมีความขัดแย้งทางผลประโยชน์อื่นใด (ตามข้อบังคับของบริษัทและตามที่สำนักงานคณะกรรมการกำกับหลักทรัพย์และตลาดหลักทรัพย์กำหนด) กับบริษัทหรือบริษัทย่อย ซึ่งการอนุมัติรายการในลักษณะดังกล่าวจะต้องเสนอต่อที่ประชุมคณะกรรมการบริษัท และ/หรือ ที่ประชุมผู้ถือหุ้นเพื่อพิจารณาและอนุมัติรายการดังกล่าวตามข้อบังคับของบริษัท หรือกฎหมายที่เกี่ยวข้องกำหนด เว้นแต่เป็นการอนุมัติรายการที่เป็นลักษณะการดำเนินธุรกรรมการค้าปกติทั่วไปของบริษัทที่เป็นไปตามนโยบายและหลักเกณฑ์ที่คณะกรรมการบริษัทได้พิจารณาอนุมัติไว้ ซึ่งเป็นไปตามกฎหมายว่าด้วยหลักทรัพย์และตลาดหลักทรัพย์ และข้อบังคับ ประกาศ คำสั่ง และข้อกำหนดของตลาดหลักทรัพย์แห่งประเทศไทย

การสรรหากรรมการ

การสรรหากรรมการบริษัท

การคัดเลือกบุคคลที่จะดำรงตำแหน่งกรรมการของบริษัท แม้ปัจจุบันยังไม่ได้มีการแต่งตั้งคณะกรรมการสรรหา (Nominating Committee) แต่คณะกรรมการบริษัทจะพิจารณาคัดเลือกกรรมการโดยใช้หลักเกณฑ์และวิธีการสรรหา โดยคณะกรรมการบริษัทจะเป็นผู้พิจารณาคัดเลือกตามเกณฑ์คุณสมบัติตามมาตรา 68 แห่งพระราชบัญญัติบริษัทมหาชนจำกัด พ.ศ. 2535 และตามประกาศคณะกรรมการกำกับหลักทรัพย์และตลาดหลักทรัพย์ที่เกี่ยวข้อง นอกจากนี้ยังเน้นถึงประสบการณ์ ความรู้ และความสามารถ จากนั้นจึงนำรายชื่อเสนอที่ประชุมผู้ถือหุ้นเพื่อพิจารณาแต่งตั้ง

ในการเลือกตั้งคณะกรรมการบริษัท ที่ประชุมผู้ถือหุ้นเป็นผู้แต่งตั้ง โดยใช้เสียงข้างมากตามหลักเกณฑ์และวิธีการดังต่อไปนี้

1. ผู้ถือหุ้นคนหนึ่งมีคะแนนเสียงเท่ากับจำนวนหุ้นที่ตนถือ
2. ผู้ถือหุ้นแต่ละคนจะใช้คะแนนเสียงที่มีอยู่ทั้งหมดตามที่ตนมี เลือกตั้งบุคคลเดียวหรือหลายคนเป็นกรรมการก็ได้ ในกรณีที่เลือกตั้งบุคคลหลายคนเป็นกรรมการจะแบ่งคะแนนเสียงให้แก่ผู้ใดมากน้อยเพียงใดก็ได้
3. บุคคลซึ่งได้รับคะแนนเสียงสูงสุดตามลำดับลงมา เป็นผู้ได้รับการเลือกตั้งเป็นกรรมการเท่าจำนวนกรรมการที่จะพึงมีหรือจะพึงเลือกตั้งในครั้งนั้น ในกรณีที่บุคคลซึ่งได้รับการเลือกตั้งในลำดับถัดลงมา มีคะแนนเสียงเท่ากัน เกินจำนวนที่จะพึงมีหรือจะพึงเลือกตั้งในครั้งนั้น ให้ผู้เป็นประธานเป็นผู้ออกเสียงชี้ขาด



การสรรหากรรมการตรวจสอบ/กรรมการอิสระ

คณะกรรมการบริษัทหรือที่ประชุมผู้ถือหุ้นสามัญประจำปีของบริษัทเป็นผู้มีอำนาจแต่งตั้งคณะกรรมการตรวจสอบซึ่งกำหนดให้มีจำนวนไม่น้อยกว่า 3 คน แต่ไม่เกิน 5 คน โดยคัดเลือกจากคณะกรรมการบริษัท และผู้ที่ได้รับคัดเลือกเป็นคณะกรรมการตรวจสอบ 1 คน ต้องเป็นผู้ที่มีความรู้ด้านบัญชีหรือการเงิน

การสรรหากรรมการบริหาร

คณะกรรมการบริษัทเป็นผู้มีอำนาจแต่งตั้งคณะกรรมการบริหารของบริษัทซึ่งกำหนดให้มีจำนวนไม่น้อยกว่า 3 คน แต่ไม่เกิน 5 คน โดยคัดเลือกจากกรรมการหรือพนักงานหรือผู้มีความรู้ความสามารถ โดยจะต้องไม่เป็นกรรมการตรวจสอบเพื่อให้ทำหน้าที่ดูแลบริหารกิจการของบริษัท ตามที่คณะกรรมการบริษัทมอบหมายแทนคณะกรรมการบริษัท โดยคณะกรรมการบริหารจะต้องรับผิดชอบโดยตรงต่อคณะกรรมการบริษัท

ผู้บริหาร

วันที่ 31 ธันวาคม 2550 มีผู้บริหารจำนวน 6 ท่าน ประกอบด้วย

1. นางสาวอังคกาญจน์	ตันติวิรุฬห์	ประธานกรรมการบริหาร
2. นายสมเกียรติ	วงศาโรจน์	กรรมการผู้จัดการ/ รักษาการผู้อำนวยการฝ่ายบริหารและทรัพยากรบุคคล
3. นายทรงเดช	อติเมธิน	ผู้อำนวยการฝ่ายขาย
4. นายเริ่ม	ใสแจ่ม	ผู้อำนวยการฝ่ายบัญชีและการเงิน/ รักษาการผู้จัดการฝ่ายการเงิน
5. นายธีระ	ผลเจริญสุข	ผู้อำนวยการฝ่ายโรงงาน
6. นายสมพล	ศรีสำราญ	ผู้ช่วยผู้จัดการฝ่ายบัญชีทั่วไป

คำตอบแทนคณะกรรมการและผู้บริหาร

1. คำตอบแทนที่เป็นตัวเงิน

ที่ประชุมสามัญผู้ถือหุ้นประจำปี 2550 เมื่อวันที่ 3 เมษายน 2550 ได้มีมติอนุมัติให้กำหนดคำตอบแทนคณะกรรมการ สำหรับปี 2550 ได้แก่ ค่าเบี้ยประชุม โบนัสตอบแทนจากการปฏิบัติงาน โดยมีรายละเอียด ดังนี้

- 1) ค่าเบี้ยประชุมคณะกรรมการบริษัท ประธานกรรมการ ได้รับค่าเบี้ยประชุมครั้งละ 20,000 บาท กรรมการได้รับค่าเบี้ยประชุม ครั้งละ 10,000 บาท โดยกรรมการซึ่งไม่สามารถเข้าร่วมการประชุม จะไม่ได้รับเบี้ยประชุม
- 2) โบนัสจากการปฏิบัติงานประจำปี 2550 กำหนดจ่ายอัตราร้อยละ 10 ของเงินปันผล ปี 2550 แต่ไม่เกิน 5 ล้านบาท

และสำหรับกรรมการที่เป็นผู้บริหารได้รับคำตอบแทนในรูปของเงินเดือน



- 3) ค่าตอบแทนคณะกรรมการชุดย่อย ได้แก่ คณะกรรมการตรวจสอบ โดยกรรมการบริษัทที่ได้รับการแต่งตั้งจากคณะกรรมการให้เป็นคณะกรรมการชุดย่อยของบริษัท ได้รับค่าตอบแทนเพิ่ม ดังนี้

ประธานคณะกรรมการตรวจสอบ ได้รับค่าเบี้ยประชุม 20,000 บาท ต่อการประชุมต่อครั้ง
 คณะกรรมการตรวจสอบ ได้รับค่าเบี้ยประชุมรายละ 10,000 บาท ต่อการประชุมต่อครั้ง

ทั้งนี้ หลักเกณฑ์การกำหนดค่าตอบแทนกรรมการ พิจารณาจากผลประกอบการบริษัท ระดับความรับผิดชอบที่ได้รับมอบหมายและเปรียบเทียบกับค่าตอบแทนกับธุรกิจประเภทเดียวกันและมีขนาดใกล้เคียงกัน

ในปี 2549 และ 2550 บริษัทมีกรรมการจำนวน 8 ท่านซึ่งเป็นผู้บริหารของบริษัทด้วยจำนวน 3 ท่าน สำหรับงวดบัญชีสิ้นสุด วันที่ 31 ธันวาคม 2549 และวันที่ 31 ธันวาคม 2550 บริษัทมีการจ่ายค่าตอบแทนแก่กรรมการและผู้บริหาร ตามรายละเอียดดังต่อไปนี้

รายการ	2549			2550		
	เงินเดือน/ โบนัส	เบี้ย ประชุม ¹⁾	อื่น ๆ	เงินเดือน/ โบนัส	เบี้ย ประชุม ¹⁾	ค่าเบี้ย ประกันชีวิต
กรรมการ						
1. พลเอกนฤตล เดชประดิษฐ์	-	160,000.00	-	-	300,000	-
2. นางพิมพ์สิริ กิรติเกียรติ์	-	50,000.00	90,000.00	-	90,000	-
3. นายฤทธิรงค์ อินทรจินดา	-	50,000.00	-	-	80,000	-
4. นางสาวอังคณาญจน์ ตันติวิรุฬห์	-	-	-	-	-	-
5. นายสมเกียรติ วงศาโรจน์	-	-	-	-	-	-
6. นายธีระ ผลเจริญสุข	-	-	-	-	-	-
7. นายสุรพงษ์ ชูรังสฤษฎ์	-	80,000.00	-	-	140,000	-
8. ผศ.ดร. อภิชา นุญภัทรกานต์	-	80,000.00	-	-	150,000	-
กรรมการที่เป็นผู้บริหาร						
- จำนวน 3 ท่าน	3,257,000.00	-	3,832,088.00	5,063,600	-	179,069.58
ผู้บริหาร จำนวน 3 ท่าน	2,874,669.94	-	-	4,093,866	-	-
รวมทั้งสิ้น	6,131,669.94	420,000.00	3,922,088.00	9,157,466	760,000	179,069.58

หมายเหตุ 1) ค่าเบี้ยประชุม จ่ายตามการเข้าร่วมประชุมของกรรมการแต่ละท่าน

2. ค่าตอบแทนอื่น ๆ

บริษัทได้กำหนดให้มีการจ่ายเงินสมทบกองทุนสำรองเลี้ยงชีพซึ่งได้จัดตั้งขึ้นตั้งแต่วันที่ 1 พฤษภาคม 2549 ในอัตราร้อยละ 2 ของเงินเดือน โดยเริ่มสมทบตั้งแต่วันที่ 1 พฤษภาคม 2549

นโยบายและวิธีการดูแลผู้บริหารในการนำข้อมูลภายในของบริษัทไปใช้

บริษัทมีนโยบายและวิธีการดูแลกรรมการและผู้บริหารในการนำข้อมูลภายในของบริษัท ซึ่งยังไม่เปิดเผยต่อสาธารณชนไปใช้เพื่อแสวงหาประโยชน์ส่วนตน รวมทั้งการซื้อขายหลักทรัพย์ ดังนี้

- ให้ความรู้แก่กรรมการรวมทั้งผู้บริหารฝ่ายต่างๆ เกี่ยวกับหน้าที่ที่ต้องรายงานการถือครองหลักทรัพย์ของตน คู่สมรส และบุตรที่ยังไม่บรรลุนิติภาวะ ต่อ สำนักงาน ก.ล.ต. และตลาดหลักทรัพย์ตาม มาตรา 59 และบทกำหนดโทษ ตามมาตรา 275 แห่งพระราชบัญญัติหลักทรัพย์และตลาดหลักทรัพย์ พ.ศ. 2535
- บริษัทกำหนดให้ผู้บริหารรายงานการเปลี่ยนแปลงการถือครองหลักทรัพย์ต่อสำนักงานคณะกรรมการกำกับหลักทรัพย์และตลาดหลักทรัพย์ ตามมาตรา 59 แห่งพระราชบัญญัติหลักทรัพย์ และตลาดหลักทรัพย์ พ.ศ. 2535 และจัดส่งสำเนารายงานนี้ให้แก่บริษัทในวันเดียวกับวันที่ส่งรายงานต่อสำนักงานคณะกรรมการกำกับหลักทรัพย์และตลาดหลักทรัพย์
- บริษัทดำเนินการส่งหนังสือเวียนแจ้งให้ผู้บริหารทราบว่า ผู้บริหารที่ได้รับทราบข้อมูลภายในที่เป็นสาระสำคัญซึ่งมีผลต่อการเปลี่ยนแปลงราคาหลักทรัพย์ ต้องระงับการซื้อขายหลักทรัพย์ของบริษัทในช่วง 1 เดือน ก่อนที่งบการเงินหรือข้อมูลภายในนั้นจะเปิดเผยต่อสาธารณชน และห้ามไม่ให้เปิดเผยข้อมูลที่เป็นสาระสำคัญนั้นต่อบุคคลอื่น

บริษัทได้กำหนดโทษทางวินัยสำหรับผู้แสวงหาผลประโยชน์จากการนำข้อมูลภายในบริษัทไปใช้หรือนำไปเปิดเผยจนอาจทำให้บริษัทได้รับความเสียหาย โดยพิจารณาโทษตามควรแก่กรณี ได้แก่ การตักเตือนด้วยวาจา การตักเตือนเป็นต่วนหนังสือ การภาคทัณฑ์ ตลอดจนการเลิกจ้างพ้นสภาพการเป็นพนักงานด้วยเหตุไล่ออก ปลดออก หรือให้ออกแล้วแต่กรณี เป็นต้น

การกำกับดูแลกิจการ

เพื่อให้เป็นไปตามนโยบายการปฏิบัติตามข้อพึงปฏิบัติที่ดี (Code of Best Practices) บริษัทจึงได้นำหลักการดังกล่าว เป็นแนวทางในการดำเนินงานของบริษัท เพื่อประโยชน์ต่อการดำเนินธุรกิจของบริษัท และเป็นการเสริมสร้างความโปร่งใส ความมีประสิทธิผลของฝ่ายบริหารจัดการ อันจะทำให้เกิดความเชื่อมั่นขึ้นในกลุ่มผู้ถือหุ้น ผู้ลงทุนและผู้ที่เกี่ยวข้องทุกฝ่าย โดยบริษัทได้แต่งตั้งผู้อำนวยการฝ่ายบัญชีและการเงินเพื่อทำหน้าที่ติดต่อกับผู้ลงทุน ผู้ถือหุ้น รวมทั้งหน่วยงานที่เกี่ยวข้อง ซึ่งในปัจจุบันบริษัทได้มีการปฏิบัติตามหลักการดังกล่าวดังต่อไปนี้

ข้อ 1. หลักการและนโยบายเกี่ยวกับการกำกับดูแลกิจการที่ดีของบริษัทอย่างน้อยต้องดำเนินการ ดังนี้

- 1.1 บริษัทจะจัดให้มีแนวทางในการดำเนินธุรกิจที่ชัดเจนโดยคำนึงถึงการปฏิบัติต่อผู้ถือหุ้นและผู้มีส่วนได้เสียอย่างเท่าเทียมกัน
- 1.2 คณะกรรมการบริษัท และผู้ปฏิบัติงานฝ่ายต่าง ๆ จะทำงานร่วมกันอย่างมีประสิทธิภาพ มีการบริหารงานอย่างรอบคอบและระมัดระวัง เพื่อประโยชน์สูงสุดของบริษัท และผู้ถือหุ้นโดยรวม
- 1.3 จะดำเนินงานให้เป็นไปด้วยความโปร่งใส สามารถตรวจสอบได้ มีการเปิดเผยข้อมูลอย่างครบถ้วน ตรงเวลา และเท่าเทียมกันแก่ผู้ที่เกี่ยวข้องทุกฝ่าย
- 1.4 จะควบคุมและบริหารความเสี่ยงที่เหมาะสมและเพียงพอต่อการตัดสินใจในการดำเนินธุรกิจ
- 1.5 จะยึดถือและปฏิบัติหน้าที่ด้วยการคำนึงถึงจริยธรรมในการดำเนินธุรกิจเป็นสำคัญเพื่อไม่ให้เกิดความเสียหายต่อผู้มีส่วนได้เสียกลุ่มต่าง ๆ

ข้อ 2. สิทธิและความเท่าเทียมกันของผู้ถือหุ้น

บริษัทจะจัดให้มีการเปิดเผยข้อมูลและสารสนเทศต่าง ๆ ให้แก่ผู้ถือหุ้นโดยทั่วกันโดยไม่คำนึงถึงว่าเป็นผู้ถือหุ้นอยู่จำนวนเท่าใด ทั้งผู้ถือหุ้นที่เป็นบุคคล นิติบุคคล ทั้งที่เป็นไทยและต่างประเทศ โดยทุกครั้งที่มีการจัดประชุมผู้ถือหุ้น บริษัทจะปฏิบัติตามกฎหมายบริษัทมหาชนจำกัดอย่างเคร่งครัด ตั้งแต่การส่งหนังสือเชิญประชุมให้กับผู้ถือหุ้นทุกคนก่อนการประชุมทุกครั้งและลงประกาศโฆษณาในหนังสือพิมพ์ตามข้อบังคับ เพื่อให้ผู้ถือหุ้นทุกคนได้รับทราบ โดยสถานที่จัดประชุมจะเป็นสถานที่ที่ผู้ถือหุ้นสามารถเดินทางเข้าร่วมประชุมได้โดยสะดวก และวาระการประชุมก็จะต้องมีรายละเอียดข้อมูลสำคัญเกี่ยวกับเรื่องที่จะเสนอต่อที่ประชุมตามความจำเป็นต่าง ๆ เพื่อให้ผู้ถือหุ้นได้รับทราบก่อนมีการพิจารณาในที่ประชุม และในการประชุมจะเปิดโอกาสให้ผู้ถือหุ้นสามารถแสดงความคิดเห็นและซักถามอย่างเต็มที่ตลอดเวลาที่มีการประชุม

นอกจากนี้ เพื่อเป็นการส่งเสริมการกำกับดูแลกิจการที่ดีในเรื่องการคำนึงถึงสิทธิของผู้ถือหุ้นและการปฏิบัติต่อผู้ถือหุ้นทุกรายอย่างเท่าเทียมกันและเป็นธรรม ดังนั้น ตั้งแต่วันที่ 27 พฤศจิกายน ถึงวันที่ 31 ธันวาคม 2550 ก่อนการประชุมสามัญผู้ถือหุ้นประจำปี 2551 บริษัทจึงเปิดโอกาสให้ผู้ถือหุ้นเสนอเรื่องให้ผู้ถือหุ้นเห็นว่าเป็นประโยชน์แก่บริษัท เพื่อพิจารณาบรรจุเป็นวาระการประชุม และเสนอชื่อบุคคลเพื่อเข้ารับการศึกษาเลือกตั้งเป็นกรรมการบริษัท ในการประชุมสามัญผู้ถือหุ้นประจำปี 2551 เป็นการล่วงหน้า โดยมีรายละเอียดหลักเกณฑ์และวิธีการที่บริษัทกำหนดตามที่ได้เปิดเผยไว้บนเว็บไซต์ของบริษัท (www.richasiasteel.com)



ข้อ 3. สิทธิของผู้มีส่วนได้เสียกลุ่มต่าง ๆ

บริษัทตระหนักถึงความสำคัญของการร่วมมือกันระหว่างบริษัทและผู้มีส่วนได้เสียที่เกี่ยวข้องต่าง ๆ ซึ่งเป็นปัจจัยที่จะสร้างความมั่นคง สร้างงาน และสร้างกิจการให้บริษัทมีฐานะการเงินที่มั่นคง ดังนั้นนอกจากคณะกรรมการจะมีภาระหน้าที่และความรับผิดชอบต่อผู้ถือหุ้นของบริษัทแล้ว คณะกรรมการยังต้องตระหนักถึงการดูแลให้ผู้มีส่วนได้เสียเหล่านี้ได้รับการปฏิบัติที่ต่ออย่างเท่าเทียมกัน บริษัทจะดูแลให้มีความเท่าเทียมกันในสิทธิของผู้มีส่วนได้เสียในทุกกลุ่ม ดังนี้

- พนักงาน : บริษัทได้ปฏิบัติกับพนักงานอย่างเท่าเทียมกัน และให้ผลตอบแทนที่เหมาะสม รวมทั้งการสร้างสภาพแวดล้อมในการการทำงานที่มีคุณภาพ
- ลูกค้า : บริษัทปฏิบัติต่อลูกค้าอย่างเป็นธรรม และเป็นไปตามเงื่อนไขทางการค้าตามสัญญาที่ตกลงทำร่วมกัน และมีนโยบายในการสร้างและพัฒนาความสัมพันธ์กับลูกค้าอย่างต่อเนื่อง
- ลูกค้านำ : บริษัทรับผิดชอบต่อลูกค้าโดยการรักษาคุณภาพและมาตรฐานของสินค้าและการให้บริการ รวมถึงการตอบสนองต่อความต้องการของลูกค้าให้ครบถ้วนและครอบคลุมให้มากที่สุดเพื่อมุ่งเน้นการสร้างความพึงพอใจแก่ลูกค้าในระยะยาว
- คู่แข่ง : บริษัทดำเนินธุรกิจตามกรอบการแข่งขันที่เป็นธรรม และพัฒนาตลาดให้เติบโตเพื่อผลประโยชน์ร่วมกันในอุตสาหกรรม
- เจ้าหนี้ : บริษัทปฏิบัติตามเงื่อนไขตามสัญญา รวมถึงการให้ข้อมูลต่าง ๆ ตามที่เจ้าหนี้ร้องขอ
- ชุมชน/สังคม : บริษัทรับผิดชอบต่อในการดูแลมิให้การดำเนินงานของบริษัทส่งผลกระทบต่อสิ่งแวดล้อมของชุมชนและสังคม รวมทั้งการปฏิบัติตามกฎหมายและกฎระเบียบต่าง ๆ ที่เกี่ยวข้อง

ข้อ 4. การประชุมผู้ถือหุ้น

บริษัทได้ให้ความสำคัญกับการประชุมผู้ถือหุ้นซึ่งเป็นสิทธิขั้นพื้นฐานสำคัญของผู้ถือหุ้น โดยจะจัดให้มีการประชุมผู้ถือหุ้นและดำเนินการประชุมให้เป็นไปตามข้อบังคับของบริษัท พระราชบัญญัติบริษัทมหาชนจำกัด พ.ศ. 2535 และประกาศหรือกฎระเบียบของคณะกรรมการกำกับหลักทรัพย์และตลาดหลักทรัพย์ และตลาดหลักทรัพย์แห่งประเทศไทย รวมทั้งสนับสนุนให้มีการปฏิบัติต่อผู้ถือหุ้นทุกรายอย่างเท่าเทียมกัน โปร่งใส และไม่มีวิธีการที่ยุ่งยาก โดยจะอำนวยความสะดวกแก่ผู้ถือหุ้นในการใช้สิทธิเข้าร่วมประชุม การได้รับข้อมูล และสารสนเทศของบริษัทเพื่อศึกษาล่วงหน้าก่อนการประชุม เปิดโอกาสและให้เวลาแก่ผู้ถือหุ้นทุกรายอย่างเท่าเทียมกันในการแสดงความคิดเห็น และตั้งคำถามใด ๆ ต่อที่ประชุมตามระเบียบวาระการประชุมและเรื่องที่เสนอ ตลอดจนจัดให้มีการบันทึกรายงานการประชุมที่ถูกต้องเพื่อให้ผู้ถือหุ้นสามารถติดตามและตรวจสอบได้ บริษัทจะกำหนดให้กรรมการบริษัทอย่างน้อยครึ่งหนึ่งของกรรมการทั้งหมดเข้าร่วมประชุมผู้ถือหุ้น ซึ่งจะต้องมีกรรมการตรวจสอบอย่างน้อยหนึ่งคนเข้าร่วมประชุม โดยจะแจ้งให้ผู้ตรวจสอบบัญชี (ภายนอก) และที่ปรึกษาต่าง ๆ เข้าร่วมประชุมด้วยเพื่อร่วมในการให้ข้อมูลและตอบข้อซักถามของผู้ถือหุ้น

ในปี 2550 บริษัทจัดให้มีการประชุมสามัญผู้ถือหุ้นและการประชุมวิสามัญผู้ถือหุ้นจำนวน 1 ครั้ง โดยบริษัทได้พยายามปรับปรุงและแก้ไขปัญหาข้อบกพร่องต่าง ๆ ที่พบในการประชุมผู้ถือหุ้นแต่ละครั้ง และได้พัฒนารูปแบบการประชุมผู้ถือหุ้นแต่ละครั้งให้เป็นไปตามแนวทางการปฏิบัติสำหรับการจัดประชุมผู้ถือหุ้นที่ดี และสอดคล้องกับการประเมินคุณภาพ (AGM Checklist) ซึ่งประเมินโดยสมาคมส่งเสริมผู้ลงทุนไทย สมาคมบริษัทจดทะเบียนไทย และ

สำนักงานคณะกรรมการกำกับหลักทรัพย์และตลาดหลักทรัพย์ และบริษัทได้กำหนดแนวทางปฏิบัติสำหรับการจัดประชุมผู้ถือหุ้นไว้ดังนี้

1. การเปิดเผยสารสนเทศที่เพียงพอเพื่อประกอบการพิจารณาตัดสินใจของผู้ถือหุ้น โดยได้จัดส่งหนังสือบอกกล่าวเชิญประชุม รายละเอียดวาระการประชุม รวมทั้งเอกสารประกอบวาระการประชุม และเอกสารประกอบการเข้าร่วมประชุมให้แก่ผู้ถือหุ้นล่วงหน้าตามที่กฎหมายกำหนด พร้อมทั้งได้เผยแพร่ข้อมูลประกอบวาระการประชุมผู้ถือหุ้นล่วงหน้าไว้บนเว็บไซต์ของบริษัท (www.richasiasteel.com) และแจ้งการเผยแพร่ดังกล่าวต่อตลาดหลักทรัพย์แห่งประเทศไทย เพื่อให้ผู้ถือหุ้นมีเวลาศึกษาข้อมูลล่วงหน้าอย่างเพียงพอก่อนได้รับข้อมูลในรูปแบบเอกสาร

2. อำนาจความสะดวกแก่ผู้ถือหุ้นและผู้รับมอบฉันทะของผู้ถือหุ้นในการเข้าร่วมประชุม โดยการนำระบบ Software ที่ช่วยในการลงทะเบียนให้เป็นไปอย่างรวดเร็วมากขึ้น พร้อมทั้งจัดทำบัตรลงคะแนนในแต่ละวาระการประชุม และสำหรับวาระการเลือกตั้งกรรมการ บริษัทได้จัดทำบัตรลงคะแนนแยกเป็นรายบุคคล เพื่อให้ผู้ถือหุ้นสามารถลงคะแนนเลือกกรรมการเป็นรายบุคคลได้ รวมถึงการแจ้งให้ผู้ถือหุ้นทราบถึงวิธีการลงคะแนนเสียงและนับคะแนนเสียง ตลอดจนระเบียบการประชุมที่ผู้ถือหุ้นควรทราบ ก่อนเริ่มเข้าสู่อการประชุมตามวาระ

3. ดำเนินการประชุมตามระเบียบวาระโดยเคร่งครัด และเปิดโอกาสให้ซักถามปัญหาข้อสงสัยเพื่อให้เกิดความชัดเจนและเป็นธรรมแก่ผู้ถือหุ้นและผู้เกี่ยวข้องทุกฝ่าย รวมทั้งเปิดเผยผลการลงคะแนนเสียงในแต่ละวาระ

4. จัดให้มีการบันทึกเสียงการประชุมผู้ถือหุ้น และเปิดเผยรายละเอียดสาระสำคัญของคำถามในระหว่างการประชุมไว้ในรายงานการประชุมผู้ถือหุ้น เพื่อสามารถใช้อ้างอิงในภายหลัง และช่วยให้ผู้ถือหุ้นที่ไม่สามารถเข้าร่วมประชุมสามารถติดตามรายละเอียดได้ โดยบริษัทได้จัดส่งรายงานการประชุมผู้ถือหุ้นต่อตลาดหลักทรัพย์แห่งประเทศไทย พร้อมทั้งเผยแพร่ไว้บนเว็บไซต์ของบริษัท (www.richasiasteel.com) ภายใน 14 วัน นับแต่วันประชุม และแจ้งการเผยแพร่ดังกล่าวต่อตลาดหลักทรัพย์แห่งประเทศไทย

5. กำกับดูแลและดำเนินการประชุมผู้ถือหุ้นให้เป็นไปตามข้อบังคับของบริษัท พระราชบัญญัติบริษัทมหาชน จำกัด พ.ศ. 2535 และประกาศหรือกฎระเบียบของคณะกรรมการกำกับหลักทรัพย์และตลาดหลักทรัพย์ และตลาดหลักทรัพย์แห่งประเทศไทย

ข้อ 5. ภาวะผู้นำและวิสัยทัศน์

คณะกรรมการบริษัทจะวางนโยบาย กลยุทธ์ และเป้าหมาย ตลอดจนการจัดทำงบประมาณ เพื่อการเพิ่มประสิทธิภาพในการทำงาน ให้เกิดประโยชน์สูงสุดต่อกิจการ โดยทำหน้าที่ติดตามผลการปฏิบัติงานของฝ่ายบริหารให้เป็นไปตามแผนงานต่าง ๆ รวมทั้งการกำหนดและแยกบทบาท หน้าที่ และความรับผิดชอบระหว่างคณะกรรมการบริษัท ผู้บริหาร พนักงานและผู้เกี่ยวข้อง นอกจากนี้ยังต้องกำหนดให้คณะกรรมการตรวจสอบเป็นผู้ดูแลฝ่ายตรวจสอบภายในการปฏิบัติงาน และประเมินผลการทำงาน ตลอดจนระบบการควบคุมภายในให้มีความเพียงพอต่อกิจการ และดูแลให้มีการบริหารความเสี่ยงที่เหมาะสม เพื่อรักษาผลประโยชน์ให้กับบริษัทอย่างเต็มที่

ข้อ 6. ความขัดแย้งของผลประโยชน์

แม้ว่าบริษัทจะมีคณะกรรมการบริษัท ผู้บริหาร รวมทั้งผู้ปฏิบัติงานฝ่ายต่าง ๆ บางรายเป็นผู้ถือหุ้นของบริษัทด้วย แต่นโยบายในการบริหารงานของบริษัทต้องเน้นถึงประโยชน์ของบริษัทโดยรวมเป็นสำคัญ โดยเฉพาะการตัดสินใจในเรื่องที่จะก่อให้เกิดความขัดแย้งในผลประโยชน์หรือการได้เปรียบเสียเปรียบในผลประโยชน์นั้น บริษัทจะกำหนดให้กรรมการหรือฝ่ายจัดการที่เป็นผู้ถือหุ้นไม่มีสิทธิออกเสียงลงคะแนนในเรื่องที่มีส่วนเกี่ยวข้อง เพื่อความเป็น



อิสระในการตัดสินใจ และจะเปิดเผยข้อมูลในสาธารณชนรับทราบโดยทันทีเพื่อความโปร่งใสในการทำงาน อีกทั้งจะนำข้อมูลที่จำเป็นเปิดเผยไว้ในรายงานประจำปีและแบบ 56-1 อย่างสม่ำเสมอ สำหรับการดูแลเรื่องการใช้ข้อมูลภายใน บริษัทจะกำหนดให้คณะกรรมการและผู้บริหารรายงานการเปลี่ยนแปลงการถือหลักทรัพย์ต่อสำนักงานคณะกรรมการกำกับหลักทรัพย์และตลาดหลักทรัพย์ตามมาตรา 59 แห่งพระราชบัญญัติหลักทรัพย์และตลาดหลักทรัพย์ พ.ศ.2535 และไม่ใหักรรมการ ผู้บริหารหรือผู้ปฏิบัติงานที่ได้รับทราบข้อมูลภายในเปิดเผยข้อมูลภายในแก่บุคคลภายนอก หรือบุคคลที่ไม่มีหน้าที่ที่เกี่ยวข้อง และไม่ให้อื้อขายหลักทรัพย์ของบริษัทในช่วง 1 เดือน ก่อนที่งบการเงินเผยแพร่ต่อสาธารณชน

ข้อ 7. จริยธรรมธุรกิจ

บริษัทจะจัดทำข้อพึงปฏิบัติที่ดีเกี่ยวกับจริยธรรมของคณะกรรมการบริษัท ผู้บริหาร และผู้ปฏิบัติงานฝ่ายต่าง ๆ เพื่อให้ยึดถือเป็นแนวปฏิบัติในการทำงานด้วยความซื่อสัตย์สุจริต และมีความเป็นธรรม ซึ่งแนวทางดังกล่าวจะสื่อสารให้กรรมการ ฝ่ายบริหารและพนักงานทุกคนรับทราบและถือปฏิบัติ โดยข้อพึงปฏิบัติที่ดีเกี่ยวกับจริยธรรมดังกล่าว มีดังนี้

ข้อพึงปฏิบัติที่ดีในการปฏิบัติงาน

คณะกรรมการบริษัท ผู้บริหาร และผู้ปฏิบัติงานในฝ่ายต่าง ๆ พึงปฏิบัติดังนี้

1. ปฏิบัติหน้าที่ด้วยความซื่อสัตย์สุจริต โปร่งใส และเป็นธรรม และเปิดเผยข้อมูลอย่างเพียงพอต่อทุกฝ่าย เพื่อให้มั่นใจได้ว่าการตัดสินใจและกระทำการใด ๆ มีการคำนึงถึงผลประโยชน์สูงสุดของกลุ่มผู้ที่เกี่ยวข้องแล้ว
2. ปฏิบัติหน้าที่ด้วยความรู้ความสามารถและความระมัดระวังอย่างเต็มที่ เพื่อรักษามาตรฐานการปฏิบัติงาน และพัฒนาความรู้ความสามารถของตนเองอยู่เสมอ
3. ไม่นำข้อมูลภายในที่ยังไม่ได้เปิดเผยหรือข้อมูลที่เป็นความลับไปใช้เพื่อหาประโยชน์ในส่วนตัวและผู้ที่เกี่ยวข้อง
4. ปฏิบัติตามกฎหมายและข้อบังคับต่าง ๆ ที่เกี่ยวข้อง และให้ความร่วมมือในการตรวจสอบการปฏิบัติงานจากทั้งจากภายในหน่วยงานในบริษัทและบุคคลภายนอก
5. ส่งเสริมความรู้ความเข้าใจเกี่ยวกับบริษัทต่อบุคคลภายนอก

ข้อพึงปฏิบัติที่ดีต่อผู้มีส่วนได้เสีย

คณะกรรมการบริษัท ผู้บริหาร และผู้ปฏิบัติงานในฝ่ายต่าง ๆ พึงปฏิบัติต่อผู้มีส่วนได้เสีย ซึ่งได้แก่ ผู้ถือหุ้น ผู้ให้การสนับสนุนทางการเงิน ลูกค้า คู่ค้า คู่แข่ง ผู้ร่วมงาน ชุมชนและสังคม ดังนี้

1. ผู้ถือหุ้นและผู้ให้การสนับสนุนทางการเงิน: ปฏิบัติหน้าที่ตามข้อพึงปฏิบัติที่ดีของบริษัท และมีการเปิดเผยสารสนเทศอย่างเพียงพอ เช่น วิธีการปฏิบัติทางบัญชี การใช้สารสนเทศภายใน และความขัดแย้งทางผลประโยชน์ เพื่อสร้างความเชื่อมั่นว่าการตัดสินใจดำเนินการใด ๆ มีความเป็นธรรมต่อทุกฝ่ายและเป็นไปเพื่อผลประโยชน์โดยรวม
2. ลูกค้า : รับผิดชอบต่อลูกค้าในการรักษาคุณภาพสินค้าและมาตรฐานการให้บริการ รักษาข้อมูลที่เป็นความลับของลูกค้า และดำเนินธุรกิจภายใต้เงื่อนไขการค้าที่เป็นธรรม เช่น การกำหนดราคา เงื่อนไขการคืนสินค้า คุณภาพและความปลอดภัยของสินค้า เป็นต้น



3. คู่ค้า : ปฏิบัติต่อคู่ค้าอย่างเป็นธรรม และเป็นไปตามเงื่อนไขทางการค้าตามสัญญาที่ตกลงทำร่วมกัน และมีพัฒนาความสัมพันธ์กับคู่ค้าอย่างต่อเนื่อง
4. คู่แข่ง : ปฏิบัติภายใต้กรอบกติกาของการแข่งขันที่ดี ไม่กล่าวหาคู่แข่งทางการค้าด้วยความไม่สุจริต และปราศจากข้อมูลความจริง รวมถึงการไม่พยายามเข้าถึงข้อมูลที่เป็นความลับของลูกค้าเพื่อการแข่งขันในธุรกิจด้วยวิธีที่ไม่สุจริต หรือไม่เหมาะสม
5. ผู้ร่วมงาน : ปฏิบัติต่อผู้ร่วมงานอย่างเท่าเทียมและเป็นธรรม ร่วมกันสร้างสภาพแวดล้อมในการทำงาน ที่มีคุณภาพ ร่วมกันส่งเสริมให้มีการพัฒนาความรู้ความสามารถ และไม่ร่วมในการปฏิบัติอันไม่ชอบด้วยกฎหมายหรือจริยธรรม
6. ชุมชนและสังคม : ดูแลมิให้การดำเนินงานของบริษัทส่งผลกระทบต่อสิ่งแวดล้อมของชุมชนและสังคม โดยการปฏิบัติตามกฎหมายและกฎระเบียบต่าง ๆ ที่เกี่ยวข้องอย่างเคร่งครัด รวมถึงการสนับสนุนและส่งเสริมกิจกรรมของชุมชนเพื่อสร้างความสามัคคีและความรับผิดชอบต่อสังคม

ข้อ 8. การถ่วงดุลของกรรมการที่ไม่เป็นกรรมการบริหารและผู้บริหาร

คณะกรรมการของบริษัทมีจำนวน 8 ท่าน ประกอบด้วย

- กรรมการที่เป็นผู้บริหาร 3 ท่าน
- กรรมการที่ไม่เป็นผู้บริหาร 2 ท่าน
- กรรมการอิสระ 3 ท่าน

ซึ่งทำให้การกำหนดนโยบายในการบริหารงานต่าง ๆ ได้รับการพิจารณาและเห็นชอบจากผู้มีประสบการณ์ และเป็นไปเพื่อประโยชน์สูงสุดของบริษัทเป็นสำคัญ แม้ว่าบริษัทจะมีกรรมการอิสระทั้งหมด 3 ท่าน คิดเป็นร้อยละ 37.50 ของกรรมการทั้งหมดเท่านั้น ในอนาคตบริษัทมีนโยบายที่จะปรับจำนวนกรรมการอิสระให้เพิ่มขึ้น สำหรับการแต่งตั้งกรรมการอิสระนั้นจะนำเสนอต่อที่ประชุมผู้ถือหุ้นให้แต่งตั้ง เว้นแต่เป็นการแต่งตั้งแทนกรรมการอิสระซึ่งพ้นจากตำแหน่งก่อนครบวาระ

ข้อ 9. การรวมหรือแยกตำแหน่ง

ประธานกรรมการบริษัทจะไม่เป็นบุคคลเดียวกันกับกรรมการผู้จัดการ แต่ทั้งสองท่านอาจเป็นตัวแทนจากกลุ่มหรือผู้ถือหุ้นใหญ่กลุ่มเดียวกันได้ ดังนั้น ในการพิจารณาตัดสินใจในเรื่องที่สำคัญต่าง ๆ ต้องกำหนดให้ต้องผ่านการเห็นชอบของกรรมการจากทุกกลุ่ม โดยเฉพาะกลุ่มกรรมการอิสระจะต้องมีบทบาทในการให้ความเห็นแก่บริษัทเป็นอย่างมากซึ่งจะทำให้เกิดการถ่วงดุลการสอบทานการบริหารงานได้เป็นอย่างดี

ข้อ 10. ค่าตอบแทนของกรรมการ และผู้บริหาร

ค่าตอบแทนของกรรมการ คือ ค่าเบี้ยประชุม ซึ่งจะตั้งอยู่ในเกณฑ์เฉลี่ยเมื่อเทียบกับอุตสาหกรรมเดียวกัน โดยจะคำนึงถึงความเพียงพอต่อหน้าที่และความรับผิดชอบ ซึ่งกรรมการต้องรับผิดชอบต่อ ส่วนผู้บริหารจะได้รับผลตอบแทนที่เป็นเงินเดือนและโบนัสประจำปีโดยพิจารณาจากผลการดำเนินงานของบริษัทเป็นสำคัญ ค่าตอบแทนรายปีของคณะกรรมการและผู้บริหารรวมกันจะต้องเป็นจำนวนไม่สูงผิดปกติเมื่อเทียบกับผลตอบแทนโดยเฉลี่ยของบริษัทที่จดทะเบียนในตลาดหลักทรัพย์ฯ ทั้งนี้จะคำนึงผลประโยชน์สูงสุดของผู้ถือหุ้นเป็นหลัก

**ข้อ 11. การประชุมคณะกรรมการ**

บริษัทจะจัดให้มีการประชุมคณะกรรมการบริษัทอย่างสม่ำเสมออย่างน้อย 3 เดือนต่อครั้งหนึ่ง โดยจะมีการประชุมพร้อมเอกสารประกอบส่งให้กรรมการทุกคนล่วงหน้าไม่น้อยกว่า 7 วัน เพื่อให้กรรมการได้มีเวลาพิจารณาและศึกษาข้อมูลอย่างเพียงพอ อีกทั้งมีเลขานุการบริษัททำหน้าที่ดูแลกิจกรรมของคณะกรรมการบริษัท บันทึกรายงานการประชุมและต้องจัดเก็บไว้อย่างถูกต้องครบถ้วนสามารถตรวจสอบได้

ทั้งนี้ ในปี 2550 บริษัทมีการประชุมคณะกรรมการบริษัทรวมทั้งสิ้น 9 ครั้ง ซึ่งสรุปการเข้าประชุมของคณะกรรมการบริษัทได้ดังนี้

รายการ	ตำแหน่ง	จำนวนครั้งที่เข้าร่วมประชุม / จำนวนประชุมรวม (ครั้ง/ปี)
กรรมการ		
1. พลเอกนฤตล เดชประดิษฐ์	ประธานกรรมการ/ ประธานกรรมการตรวจสอบ	9/9
2. นางพิมพ์สิริ กิรติเยียรสิริ	กรรมการ	9/9
3. นายฤทธิรงค์ อินทรจินดา	กรรมการ	8/9
4. นางสาวอังคกาญจน์ ตันติวิรุฬห์	กรรมการ	9/9
5. นายสมเกียรติ วงศาโรจน์	กรรมการ	9/9
6. นายธีระ ผลเจริญสุข	กรรมการ	9/9
7. นายสุรพงษ์ ชูรังสฤษฎ์	กรรมการตรวจสอบ	9/9
8. ผศ.ดร. อภิชา บุญภัทรกานต์	กรรมการตรวจสอบ	9/9

ข้อ 12. คณะอนุกรรมการ

คณะกรรมการบริษัทจะแต่งตั้งคณะอนุกรรมการเพื่อช่วยในการกำกับดูแลกิจการของบริษัทอย่างน้อยต้องมี คณะกรรมการตรวจสอบคณะหนึ่ง มีวาระการดำรงตำแหน่งตามระเบียบที่คณะกรรมการบริษัทกำหนดซึ่งไม่เกินคราวละ 3 ปี กรรมการตรวจสอบต้องประกอบด้วย กรรมการอิสระที่ไม่เป็นผู้บริหารอย่างน้อยจำนวน 3 ท่าน และ คณะกรรมการบริษัทอาจแต่งตั้งคณะอนุกรรมการกำหนดค่าตอบแทนและคณะอนุกรรมการสรรหา หรือ คณะอนุกรรมการอื่น ๆ ตามที่เห็นสมควรและจำเป็นเพื่อกลับกรองให้แก่คณะกรรมการบริษัทให้เกิดความโปร่งใส

ข้อ 13. ระบบการควบคุมและการตรวจสอบภายใน

บริษัทจะจัดให้มีหน่วยงานตรวจสอบภายในเพื่อทำหน้าที่สอดส่องดูแลระบบการควบคุมภายในและตรวจสอบรายการที่สำคัญอย่างสม่ำเสมอ เพื่อให้มีความมั่นใจว่าบริษัทมีระบบที่มีประสิทธิภาพซึ่งจะส่งเสริมความน่าเชื่อถือให้กับงบการเงิน ทั้งนี้โดยคณะกรรมการตรวจสอบเข้าสอบถามความมีประสิทธิภาพของระบบควบคุมภายในอีกชั้นหนึ่ง ซึ่งครอบคลุมทั้งการดำเนินงาน และการกำกับดูแลการปฏิบัติงาน (Compliance Control) การจัดการความเสี่ยงและการให้ความสำคัญต่อรายการผิดปกติทั้งหลาย



ข้อ 14. รายงานของคณะกรรมการ

คณะกรรมการบริษัทจะจัดทำรายงานความรับผิดชอบของคณะกรรมการต่อผู้ถือหุ้น ผู้ลงทุนและผู้เกี่ยวข้องทุกฝ่าย โดยจะแสดงรายละเอียดการตรวจสอบบัญชีไว้ในรายงานประจำปีของบริษัท เพื่อแสดงให้เห็นว่ารายงานทางการเงินถูกต้องเป็นจริงและสมเหตุสมผล โดยปฏิบัติตามมาตรฐานการบัญชี และนโยบายการบัญชีที่เหมาะสมซึ่งได้ถือปฏิบัติอย่างสม่ำเสมอ

ข้อ 15. ความสัมพันธ์กับผู้ลงทุน

คณะกรรมการบริษัทจะต้องเห็นความสำคัญของการเปิดเผยข้อมูลที่มีความถูกต้องครบถ้วน และโปร่งใสให้กับผู้ถือหุ้นทุกท่านตลอดจนผู้ลงทุนและผู้ที่เกี่ยวข้องให้ได้รับทราบอย่างเท่าเทียมกัน บริษัทจัดให้มีการสื่อสารข้อมูลของบริษัทในส่วนของการทำงานและสถานะทางการเงินภายใต้กรอบของกฎหมาย อย่างชัดเจนทันเวลา เพื่อให้กลุ่มเป้าหมายมีความเข้าใจในบริษัทได้อย่างถูกต้อง ซึ่งจะทำให้บริษัทได้รับการยอมรับและสนใจที่จะเข้ามาลงทุน อีกทั้งยังทำให้บริษัทได้รับมุมมองจากสาธารณชนที่ดีต่อบริษัท ซึ่งเป็นส่วนหนึ่งในการวางเป้าหมายและกลยุทธ์ของบริษัท



การควบคุมภายใน

ในการประชุมคณะกรรมการบริษัทครั้งที่ 1/2550 เมื่อวันที่ 26 กุมภาพันธ์ 2550 ซึ่งมีคณะกรรมการตรวจสอบทั้งสามท่านเข้าร่วมประชุมด้วย ได้ทำการประเมินแบบประเมินความเพียงพอของระบบการควบคุมภายในของ บริษัท ริช เอเชีย สตีล จำกัด (มหาชน) โดยการซักถามข้อมูลจากฝ่ายบริหารสรุปได้ว่า จากการประเมินระบบควบคุมภายในของบริษัทในด้านต่างๆ 5 ด้านคือ

1. องค์กรและสภาพแวดล้อม
2. การบริหารความเสี่ยง
3. การควบคุมการปฏิบัติงานของฝ่ายบริหาร
4. ระบบสารสนเทศและการสื่อสารข้อมูล
5. ระบบติดตาม

คณะกรรมการบริษัทมีความเห็นว่า บริษัทมีระบบการกำกับดูแลกิจการที่ดี และมีระบบการควบคุมภายในที่เพียงพอและสอดคล้องกับแบบประเมินการควบคุมภายในของสำนักงานคณะกรรมการ กสท. โดยเฉพาะในส่วนของการควบคุมภายในที่เกี่ยวข้องกับเรื่องการทำธุรกรรมกับผู้ถือหุ้นรายใหญ่ กรรมการ ผู้บริหารและบุคคลที่เกี่ยวข้องกับบุคคลดังกล่าว รวมถึงมีการเปิดเผยข้อมูลที่เพียงพอ ถูกต้องตามกฎหมาย บริษัทได้จัดตั้งฝ่ายตรวจสอบภายในขึ้นเมื่อวันที่ 3 ตุลาคม 2548 เพื่อทำหน้าที่ประเมิน วิเคราะห์ความเสี่ยง ให้ข้อเสนอแนะเกี่ยวกับระบบการควบคุมภายในขององค์กรโดยรวมทั้งทางด้านการตรวจสอบการเงิน (Financial Audit) ตรวจสอบการปฏิบัติงาน (Operation Audit) และตรวจสอบการปฏิบัติตามข้อกำหนด (Compliance Audit) การสอบทานรายการระหว่างกัน และการจัดทำรายงานผลการตรวจสอบ เพื่อนำเสนอโดยตรงต่อคณะกรรมการตรวจสอบและคณะกรรมการบริษัท



รายการระหว่างกัน

สรุปรายการระหว่างกันของบริษัทกับบุคคลที่อาจมีความขัดแย้งทางผลประโยชน์ที่เกิดขึ้นในปี 2549 และ ปี 2550 ดังนี้

บริษัท/บุคคลที่เกี่ยวข้อง	ลักษณะความสัมพันธ์	ลักษณะรายการ	ขนาดของรายการ ปี 2549 (ล้านบาท)	ขนาดของรายการ ปี 2550 (ล้านบาท)	ความเห็นคณะกรรมการตรวจสอบ และ ความสมเหตุสมผลและความจำเป็น
บริษัท สยามเพอร์โร อินดัสทรี จำกัด ลักษณะการประกอบธุรกิจ : ผลิตและจำหน่ายผลิตภัณฑ์ท่อเหล็ก (ปัจจุบันคงเหลือเพียงการรับจ้างผลิต)	- กรรมการและผู้ถือหุ้นของบริษัท ได้แก่ นางสาวอังคณาญจน์ ตันติวิรุฬห์ เป็นผู้บริหารแผนปฏิบัติการตามคำสั่งศาลของบริษัท สยามเพอร์โร อินดัสทรี จำกัดตั้งแต่วันที่ 2546 จนถึงปัจจุบัน เนื่องจากนางสาวอังคณาญจน์ ตันติวิรุฬห์ เคยเป็นกรรมการและผู้ถือหุ้นของบริษัท แมกซิมัม โฮลดิ้ง จำกัด ซึ่งเป็นผู้ถือหุ้นของบริษัท สยามเพอร์โร อินดัสทรี จำกัด (กรรมการและผู้ถือหุ้นของบริษัท ได้แก่ นาง พิมสิริ กิริติเยียรสิริ และนางสาวอังคณาญจน์ ตันติวิรุฬห์ เคยเป็นผู้ถือหุ้นในบริษัท แมกซิมัม โฮลดิ้ง จำกัด (เดิมชื่อบริษัท ริช เอเชีย โฮลดิ้ง จำกัด) ในสัดส่วนร้อยละ 15.00 และ ร้อยละ 15.00 ซึ่งถือหุ้นบริษัท สยามเพอร์โร อินดัสทรี จำกัด ในสัดส่วนร้อยละ 30.00 โดยปัจจุบันนางพิมสิริ กิริติเยียรสิริ และนางสาวอังคณาญจน์ ตันติวิรุฬห์ ได้ขายหุ้นดังกล่าวออกให้แก่บุคคลภายนอกแล้วในเดือน มกราคม 2549)	1. ขายเหล็กฉาก 2. ซื้อเหล็กตัวซี 3. ค่าจ้างผลิต 4. เจ้านั้นและตัวเงินจ่ายการค้า 5. ค่าใช้จ่ายอื่น ๆ 6. ค่าใช้จ่ายค้างจ่าย	- 0.55 37.62 0.44 10.41 -	0.026 0.028 22.39 0.93 5.03 0.19	- การขายสินค้าในรายการที่ 1 เป็นการขายเหล็กฉากให้แก่ บริษัท สยามเพอร์โร อินดัสทรี จำกัด เพื่อนำไปซ่อมแซมโรงงานของตนเอง โดยมีเงื่อนไขทางการค้าและราคาเป็นไปตามลักษณะการค้าและการค้าปกติเมื่อเปรียบเทียบกับรายการค้ากับบุคคลภายนอกอื่นที่ไม่เกี่ยวข้อง - การซื้อสินค้าในรายการที่ 2 เกิดขึ้นเนื่องจากในไตรมาส 4 บริษัทมีเหล็กตัวซีไม่เพียงพอที่จะส่งมอบให้แก่ลูกค้า บริษัทจึงสั่งซื้อเหล็กตัวซีจากบริษัท สยามเพอร์โร อินดัสทรี จำกัด โดยมีเงื่อนไขทางการค้าและราคาเป็นไปตามลักษณะการค้าและการค้าปกติเมื่อเปรียบเทียบกับรายการค้ากับบุคคลภายนอกอื่นที่ไม่เกี่ยวข้อง - ค่าจ้างผลิตในรายการที่ 3 , เจ้านั้นการค้าและตัวเงินจ่ายการค้าในรายการที่ 4 เป็นไปตามนโยบายการผลิตของบริษัทที่จะว่าจ้างโรงงานคู่สัญญาให้ทำการผลิตสินค้า เพื่อให้เกิดประสิทธิภาพในการผลิตสูงสุด และลดระยะเวลาการปรับเปลี่ยนเครื่องจักร ซึ่งส่งผลให้บริษัทสามารถรองรับคำสั่งซื้อได้เป็นจำนวนมากและมีความหลากหลายทั้งในด้านของขนาดปริมาณ และคุณภาพ การว่าจ้างผลิตดังกล่าวมีเงื่อนไขและการคิดค่าจ้างผลิตที่สามารถเปรียบเทียบกับโรงงานคู่สัญญาของบริษัทในปัจจุบันอีก 1 ราย คือ บริษัท อินเตอร์ เมทัลทิวบ์ แอลลิแอนซ์ (ประเทศไทย) จำกัด ซึ่งรับจ้างผลิตให้แก่บุคคลภายนอกอื่นที่ไม่เกี่ยวข้อง (ดูรายละเอียดหัวข้อ นโยบายและแนวโน้มนโยบายการระหว่างกันในอนาคต) - ค่าใช้จ่ายอื่นๆ ในรายการที่ 5 และค่าใช้จ่ายค้างจ่ายในรายการที่ 6 เกิดจากรถบรรทุกสินค้าของบริษัทที่ไม่มีเพียงพอต่อการขนส่ง บริษัทจึงว่าจ้างบริษัท สยามเพอร์โร อินดัสทรี จำกัด ให้ทำการขนส่งและซ่อมบำรุง



บริษัท/บุคคลที่เกี่ยวข้อง	ลักษณะความสัมพันธ์	ลักษณะรายการ	ขนาดของรายการ ปี 2549 (ล้านบาท)	ขนาดของรายการ ปี 2550 (ล้านบาท)	ความเห็นคณะกรรมการตรวจสอบ และ ความสมเหตุสมผลและความจำเป็น
บริษัท สยามเฟอริโร อินดัสทรี จำกัด (ต่อ)		7. รายได้ค่าขนส่ง	-	0.001	ยานพาหนะของบริษัท เนื่องจาก บริษัท สยามเฟอริโร อินดัสทรี จำกัด มีแผนกซ่อมบำรุงยานพาหนะ และอยู่ในเส้นทางซึ่งรถขนส่งสินค้าของบริษัทต้องเข้าไปรับสินค้า โดยคิดค่าใช้จ่ายในอัตราที่สามารถเทียบเคียงกันได้กับบุคคลภายนอกอื่นที่ไม่เกี่ยวข้อง
		8. รายได้ค่าขนส่ง	0.006	0.006	<p>- รายได้ค่าขนส่งในรายการที่ 7 เกิดขึ้นเนื่องจากบริษัท สยามเฟอริโร อินดัสทรี จำกัด ว่าจ้างให้บริษัทขนส่งสินค้าที่สั่งซื้อจากบริษัทไปส่งมอบให้แก่ลูกค้าของตน เนื่องจากรถขนส่งสินค้าของบริษัท สยามเฟอริโร อินดัสทรี จำกัด มีจำนวนไม่เพียงพอในบางช่วงเวลา และรถขนส่งสินค้าของบริษัทมิได้ใช้งานในช่วงเวลานั้น ทั้งนี้ การว่าจ้างดังกล่าวมีอัตราการคิดค่าขนส่งที่สามารถเทียบเคียงกันได้กับการที่บริษัทว่าจ้างให้บุคคลภายนอกขนส่งสินค้าให้บริษัท</p> <p>- รายได้ค่าขนส่งในรายการที่ 8 เกิดขึ้นเนื่องจากรถขนส่งของ บริษัท สยามเฟอริโร อินดัสทรี จำกัด มาส่งสินค้าที่บริษัทและมีน้ำมันไม่พอจึงมาขอซื้อ ซึ่งบริษัทคิดราคาตามราคาน้ำมัน ณ วันที่มาซื้อ</p> <p><u>ความเห็นคณะกรรมการตรวจสอบ</u> รายการดังกล่าวก่อให้เกิดประโยชน์ต่อการดำเนินงานของบริษัท มีความสมเหตุสมผลและมีเงื่อนไขทางการค้าปกติ</p>
บริษัท ยี.ที. สตีลเวอร์ค จำกัด	กรรมการและผู้ถือหุ้นของบริษัท ได้แก่ นางสาวอังคณาญณ์ ตันติวิรุฬห์ และครอบครัวตันติวิรุฬห์ ได้แก่ บิดา มารดา และพี่น้อง เป็นผู้ถือหุ้นในสัดส่วนร้อยละ 3.50 และร้อยละ 96.34 ตามลำดับ	1. ขายเหล็กตัวซี 2. ลูกเหล็กการค้ำและ เหล็กรับลวงหน้า	- -	0.22 0.02	- การขายสินค้าในรายการที่ 1 , ลูกเหล็กการค้ำและเหล็กรับลวงหน้าในรายการที่ 2 บริษัท ยี.ที. สตีลเวอร์ค จำกัด เป็นลูกค้ำซึ่งมีการสั่งซื้อสินค้าตามปกติ รายหนึ่งของบริษัท โดยมีเงื่อนไขทางการค้าและราคาเป็นไปตามลักษณะการดำเนินการค้าปกติเมื่อเปรียบเทียบกับรายการค้ากับบุคคลภายนอกอื่นที่ไม่เกี่ยวข้อง



บริษัท/บุคคลที่เกี่ยวข้อง	ลักษณะความสัมพันธ์	ลักษณะรายการ	ขนาดของรายการ ปี 2549 (ล้านบาท)	ขนาดของรายการ ปี 2550 (ล้านบาท)	ความเห็นคณะกรรมการตรวจสอบ และ ความสมเหตุสมผลและความจำเป็น
บริษัท ยี.ที. สติลเวอร์ค จำกัด (ต่อ)		3. ซื้อเหล็กเส้น	0.28	-	<ul style="list-style-type: none">- การซื้อในรายการที่ 3 และเจ้าหน้าที่การค้าและตัวเงินจ่ายการค้าในรายการที่ 4 เกิดขึ้นเนื่องจาก บริษัทสั่งซื้อเหล็กเส้นจาก บริษัท ยี.ที. สติลเวอร์ค จำกัด เพื่อนำไปใช้ในการก่อสร้างศูนย์กระจายสินค้าของบริษัท โดยมีเงื่อนไขทางการค้าและราคาเป็นไปตามลักษณะการดำเนินการค้าปกติเมื่อเปรียบเทียบกับรายการค้ากับบุคคลภายนอกอื่นที่ไม่เกี่ยวข้อง- ในปี 2550 ไม่มีรายการค้าระหว่างกัน- การซื้ออุปกรณ์ในรายการที่ 5 เพื่อใช้ประกอบเครื่องจักรทดลองการผลิตเหล็กแปรรูปอุตสาหกรรม ซึ่งมีความจำเป็นต้องใช้อุปกรณ์เพิ่มเติมบางส่วน จึงขอซื้อจาก บริษัท ยี.ที. สติลเวอร์ค จำกัด ซึ่งตั้งอยู่ในบริเวณใกล้เคียงกับโรงงานของบริษัท เพื่อความสะดวกและรวดเร็วในการทำงาน- ในปี 2550 ไม่มีรายการค้าระหว่างกัน- ค่าซ่อมแซมเครื่องจักรและอุปกรณ์ ตามรายการที่ 6 บริษัทได้ว่าจ้าง บริษัท ยี.ที. สติลเวอร์ค จำกัด ซ่อมแซมเครื่องจักรและอุปกรณ์ที่โรงงานของบริษัท เนื่องจาก บริษัท ยี.ที. สติลเวอร์ค จำกัด มีที่ตั้งในบริเวณใกล้เคียงกับโรงงานของบริษัท จึงเป็นการช่วยลดเวลาในการซ่อมแซมเครื่องจักรและอุปกรณ์เมื่อเทียบกับการติดต่อช่างซ่อมแซมจากที่อื่น โดยการคิดค่าจ้างส่วนมากเป็นการคิดเฉพาะค่าอุปกรณ์เท่านั้น- รายได้ค่าขนส่งในรายการที่ 7 เกิดขึ้นเนื่องจาก บริษัท ยี.ที. สติลเวอร์ค จำกัด ว่าจ้างให้บริษัทขนส่งสินค้าที่สั่งซื้อจากบริษัทไปส่งมอบให้แก่ลูกค้าของตน เนื่องจากรถขนส่งสินค้าของว่าจ้าง บริษัท ยี.ที. สติลเวอร์ค จำกัด มีจำนวนไม่เพียงพอในบางช่วงเวลา และรถขนส่งสินค้าของบริษัทมิได้ใช้งานในช่วงเวลานั้น ทั้งนี้ การว่าจ้างดังกล่าวมีอัตราการคิดค่าขนส่งที่สามารถเทียบเคียงกันได้กับการที่บริษัทว่าจ้างให้บุคคลภายนอกขนส่งสินค้าให้บริษัท
		4. เจ้าหน้าที่และตัวเงิน จ่ายการค้า	0.10	-	
		5. ซื้ออุปกรณ์	0.07	-	
		6. ค่าซ่อมแซม เครื่องจักรและ อุปกรณ์	0.72	0.98	
		7. รายได้ค่าขนส่ง	-	0.008	



บริษัท/บุคคลที่เกี่ยวข้อง	ลักษณะความสัมพันธ์	ลักษณะรายการ	ขนาดของรายการ ปี 2549 (ล้านบาท)	ขนาดของรายการ ปี 2550 (ล้านบาท)	ความเห็นคณะกรรมการตรวจสอบ และ ความสมเหตุสมผลและความจำเป็น
บริษัท ยี.ที. สตีลเวอร์ค จำกัด (ต่อ)					<u>ความเห็นคณะกรรมการตรวจสอบ</u> รายการดังกล่าวก่อให้เกิดประโยชน์ต่อการดำเนินงานของบริษัท มีความ สมเหตุสมผลและมีเงื่อนไขทางการค้าปกติ
บริษัท จีเนียส เทค เทรดิง จำกัด ลักษณะการประกอบธุรกิจ : ผลิต และจำหน่ายเหล็กเส้น และเศษ เหล็ก	บริษัท ยี.ที. สตีลเวอร์ค จำกัด และพี่เขยของ กรรมการของบริษัท (นางสาวอังคณาจณ์ ตันติวิรุฬห์) เป็นผู้ถือหุ้นในสัดส่วนร้อยละ 40.00 และร้อยละ 10.00 ตามลำดับ	1. ขายเหล็กบิลเล็ต และเหล็กข้ออ้อย 2. ลูกหนี้การค้าและตัว เงินรับระหว่างกัน 3. ซื้อ เหล็กเส้นกลม 4. เจ้าหนี้และตัวเงิน จ่ายการค้า 5. ค่าซ่อมแซมอุปกรณ์	167.94 10.76 0.05 0.13 0.01	157.34 - 21.03 0.04 0.36	- การขายสินค้าในรายการที่ 1 และลูกหนี้การค้า ในรายการที่ 2 บริษัท จี เนียส เทค เทรดิง จำกัด เป็นลูกค้าที่มีการสั่งซื้อเหล็กบิลเล็ต เพื่อใช้เป็น วัตถุดิบในการผลิตเหล็กเส้นซึ่งเป็นธุรกิจหลักของ จีเนียส เทค เทรดิง จำกัด และมีการซื้อเหล็กข้ออ้อยจากทางบริษัท เพื่อเป็นการอำนวยความสะดวก สะดวกให้แก่ลูกค้าบางรายของ บริษัท จีเนียส เทค เทรดิง จำกัด ซึ่งมีการ สั่งซื้อเหล็กเส้นและให้ช่วยจัดหาเหล็กข้ออ้อยให้ด้วย ทั้งนี้เงื่อนไขทางการ ค้าและราคาเป็นไปตามลักษณะการดำเนินการค้าปกติเมื่อเปรียบเทียบกับ รายการค้ากับบุคคลภายนอกอื่นที่ไม่เกี่ยวข้อง - การซื้อสินค้าในรายการที่ 3 เจ้าหนี้และตัวเงินจ่ายการค้าในรายการที่ 4 เกิดขึ้นเนื่องจากการสั่งซื้อเหล็กเส้นกลมจาก บริษัท จีเนียส เทค เทรดิง จำกัด จำหน่าย และใช้ในการก่อสร้างศูนย์กระจายสินค้าของบริษัท โดยมี เงื่อนไขทางการค้าและราคาเป็นไปตามลักษณะการดำเนินการค้าปกติเมื่อ เปรียบเทียบกับรายการค้ากับบุคคลภายนอกอื่นที่ไม่เกี่ยวข้อง - ค่าจ้างซ่อมแซมอุปกรณ์ ตามรายการที่ 5 เกิดขึ้นเนื่องจาก บริษัท ซื้อซื้อ ชิ้นส่วนอุปกรณ์และว่าจ้างให้พนักงานจาก บริษัท จีเนียส เทค เทรดิง จำกัด นำชิ้นส่วนอุปกรณ์มาเปลี่ยนให้ที่โรงงานของบริษัท เพื่อความ สะดวกและลดเวลาในการไปหาซื้อชิ้นส่วนดังกล่าวจากร้านค้า <u>ความเห็นคณะกรรมการตรวจสอบ</u> รายการดังกล่าวก่อให้เกิดประโยชน์ต่อการดำเนินงานของบริษัท มีความ สมเหตุสมผลและมีเงื่อนไขทางการค้าปกติ



บริษัท/บุคคลที่เกี่ยวข้อง	ลักษณะความสัมพันธ์	ลักษณะรายการ	ขนาดของรายการ ปี 2549 (ล้านบาท)	ขนาดของรายการ ปี 2550 (ล้านบาท)	ความเห็นคณะกรรมการตรวจสอบ และ ความสมเหตุสมผลและความจำเป็น
บริษัท ทีมิวีสวี คอนสตรัคชั่น จำกัด ลักษณะการประกอบธุรกิจ : รับเหมาก่อสร้าง	กรรมการของบริษัท ได้แก่ คุณฤทธิรงค์ อินทรจินดา เป็นกรรมการและผู้ถือหุ้นในสัดส่วนร้อยละ 87.99	1. รับเหมาก่อสร้างศูนย์ ก ร ร ะ จ ำ ย ส อ น ค ำ (พื้นที่ฯ)	6.27	0.79	- การรับเหมาก่อสร้างในรายการที่ 1 เกิดขึ้นเนื่องจาก ผู้รับเหมาก่อสร้างเดิมซึ่งบริษัทว่าจ้างได้ทิ้งงาน และบริษัทไม่สามารถหาผู้รับเหมาก่อสร้างรายใหม่เข้ามารับช่วงต่อได้ บริษัทจึงติดต่อให้ บริษัท ทีมิวีสวี คอนสตรัคชั่น จำกัด เข้ามาช่วยรับงาน โดยธุรกิจหลักของ บริษัท ทีมิวีสวี คอนสตรัคชั่น จำกัด นั้นเป็นการรับเหมาก่อสร้างให้ลูกค้าระดับบน เช่น การสร้างพระราชวัง การสร้างโรงแรม และอาคารขนาดใหญ่ เป็นต้น ทั้งนี้ เงื่อนไขในการว่าจ้างรับเหมาก่อสร้างดังกล่าวเป็นไปตามลักษณะการดำเนินการค้าปกติเมื่อเปรียบเทียบกับรายการค้ากับบุคคลภายนอกอื่นที่ไม่เกี่ยวข้อง <u>ความเห็นคณะกรรมการตรวจสอบ</u> รายการดังกล่าวก่อให้เกิดประโยชน์ต่อการดำเนินงานของบริษัท มีความสมเหตุสมผลและมีเงื่อนไขทางการค้าปกติ
บริษัท ชัยสุภณ จำกัด ลักษณะการประกอบธุรกิจ : จัดจำหน่ายท่อพีวีซี ท่อประปา และท่อเหล็ก	น้องชายรวมถึงภรรยาและบุตรของน้องชายของผู้บริหารของบริษัท ได้แก่ คุณทรงเดช อติเมธิน เป็นกรรมการและผู้ถือหุ้นในสัดส่วนร้อยละ 91.00	1. ขายท่อเหล็ก 2. ลูกหนี้การค้าและ เช็ค รับล่วงหน้า	6.68 0.39	8.66 -	- การขายสินค้าในรายการที่ 1 , ลูกหนี้การค้าและเช็ครับล่วงหน้า ในรายการที่ 2 บริษัท ชัยสุภณ จำกัด เป็นลูกค้าซึ่งมีการสั่งซื้อท่อเหล็กจากบริษัท ไปจำหน่ายตามปกติรายหนึ่งของบริษัท ทั้งนี้เงื่อนไขทางการค้าและราคาเป็นไปตามลักษณะการดำเนินการค้าปกติเมื่อเปรียบเทียบกับรายการค้ากับบุคคลภายนอกอื่นที่ไม่เกี่ยวข้อง <u>ความเห็นคณะกรรมการตรวจสอบ</u> รายการดังกล่าวก่อให้เกิดประโยชน์ต่อการดำเนินงานของบริษัท มีความสมเหตุสมผลและมีเงื่อนไขทางการค้าปกติ



บริษัท/บุคคลที่เกี่ยวข้อง	ลักษณะความสัมพันธ์	ลักษณะรายการ	ขนาดของรายการ ปี 2549 (ล้านบาท)	ขนาดของรายการ ปี 2550 (ล้านบาท)	ความเห็นคณะกรรมการตรวจสอบ และ ความสมเหตุสมผลและความจำเป็น
บริษัท มหาลาภเมทัล จำกัด ลักษณะการประกอบธุรกิจ : จัดจำหน่ายท่อพีวีซี ท่อประปา และท่อเหล็ก	น้องชายรวมถึงภรรยาและบุตร และพี่ของ ของภรรยาของน้องชายของผู้บริหารของ บริษัท ได้แก่ คุณทรงเดช อติเมธิน เป็น กรรมการและผู้ถือหุ้นในสัดส่วนร้อยละ 99.99	1. ขายท่อเหล็ก 2. ลูกหนี้การค้าและเช็ค รับล่วงหน้า	16.19 -	13.46 0.09	- การขายสินค้าในรายการที่ 1 , ลูกหนี้การค้าและเช็ครับล่วงหน้าในรายการ ที่ 2 บริษัท มหาลาภเมทัล จำกัด เป็นลูกค้าซึ่งมีการสั่งซื้อท่อเหล็กจาก บริษัท ไปจำหน่ายตามปกติรายการหนึ่งของบริษัท ทั้งนี้เงื่อนไขทางการค้าและ ราคาเป็นไปตามลักษณะการดำเนินการค้าปกติเมื่อเปรียบเทียบกับ รายการค้ากับบุคคลภายนอกอื่นที่ไม่เกี่ยวข้อง <u>ความเห็นคณะกรรมการตรวจสอบ</u> รายการดังกล่าวก่อให้เกิดประโยชน์ต่อการดำเนินงานของบริษัท มีความ สมเหตุสมผลและมีเงื่อนไขทางการค้าปกติ
ห้างหุ้นส่วนจำกัด หาญสวัสดิ์ ลักษณะการประกอบธุรกิจ : จัดจำหน่ายท่อพีวีซี ท่อประปา และท่อเหล็ก	บิดา มารดา และบุตรของน้องชายของ ผู้บริหารของบริษัท ได้แก่ คุณทรงเดช อติ เมธิน เป็นกรรมการและผู้ถือหุ้นในสัดส่วน ร้อยละ 100.00	1. ขายท่อเหล็ก 2. ลูกหนี้การค้าและ เช็ครับล่วงหน้า	2.67 -	2.06 0.04	- การขายสินค้าในรายการที่ 1 , ลูกหนี้การค้าและเช็ครับล่วงหน้า ในรายการ ที่ 2 ห้างหุ้นส่วนจำกัด หาญสวัสดิ์ เป็นลูกค้าซึ่งมีการสั่งซื้อท่อเหล็กไป จำหน่ายตามปกติรายการหนึ่งของบริษัท ทั้งนี้เงื่อนไขทางการค้าและราคา เป็นไปตามลักษณะการดำเนินการค้าปกติเมื่อเปรียบเทียบกับรายการค้า กับบุคคลภายนอกอื่นที่ไม่เกี่ยวข้อง <u>ความเห็นคณะกรรมการตรวจสอบ</u> รายการดังกล่าวก่อให้เกิดประโยชน์ต่อการดำเนินงานของบริษัท มีความ สมเหตุสมผลและมีเงื่อนไขทางการค้าปกติ



บริษัท/บุคคลที่เกี่ยวข้อง	ลักษณะความสัมพันธ์	ลักษณะรายการ	ขนาดของรายการ ปี 2549 (ล้านบาท)	ขนาดของรายการ ปี 2550 (ล้านบาท)	ความเห็นคณะกรรมการตรวจสอบ และ ความสมเหตุสมผลและความจำเป็น
บริษัท พีเอฟ อีเอ็ม จำกัด ลักษณะการประกอบธุรกิจ : จัดจำหน่ายผลิตภัณฑ์เหล็ก รูปพรรณทุกชนิด	น้องชายรวมถึงภรรยาและบุตรของน้องชาย ของผู้บริหารของบริษัท ได้แก่ คุณทรงเดช อติเมธิน เป็นกรรมการและผู้ถือหุ้นใน สัดส่วนร้อยละ 96.80	1. ขายท่อเหล็ก 2. ลูกหน้การค้ำและเช็ด รับ ล่วงหน้า	60.48 1.62	27.41 -	<p>- การขายสินค้าในรายการที่ 1 , ลูกหน้การค้ำและเช็ดรับล่วงหน้าในรายการ ที่ 2 บริษัท พี เอฟ อีเอ็ม จำกัด เป็นลูกค้าซึ่งมีการสั่งซื้อท่อเหล็กไป จำหน่ายตามปกติรายหนึ่งของบริษัท โดยเป็นการจำหน่ายปลีกให้ลูกค้า รายย่อยเป็นหลัก ทั้งนี้เงื่อนไขทางการค้าและราคาเป็นไปตามลักษณะการ ดำเนินการค้าปกติเมื่อเปรียบเทียบกับรายการค้ากับบุคคลภายนอกอื่นที่ไม่ เกี่ยวข้อง</p> <p><u>ความเห็นคณะกรรมการตรวจสอบ</u> รายการดังกล่าวก่อให้เกิดประโยชน์ต่อการดำเนินงานของบริษัท มีความ สมเหตุสมผลและมีเงื่อนไขทางการค้าปกติ</p>
บริษัท ธนทรัพย์ไพศาล จำกัด ลักษณะการประกอบธุรกิจ จัด จำหน่าย ผลิตภัณฑ์เหล็ก รูปพรรณทุกชนิด (ปัจจุบันหยุดประกอบธุรกิจแล้ว)	น้องชายและภรรยาของน้องชายของ ผู้บริหารของบริษัท ได้แก่ คุณทรงเดช อติ เมธิน เป็นกรรมการและผู้ถือหุ้นในสัดส่วน ร้อยละ 99.00	1. ลูกหน้การค้ำและเช็ด รับล่วงหน้า	9.90	9.90	<p>- ลูกหน้การค้ำและเช็ดรับล่วงหน้าในรายการที่ 1 เกิดจากการขายท่อเหล็ก ให้แก่ บริษัท ธนทรัพย์ไพศาล จำกัด ในปี 2546</p> <p>- ศาลมีคำพิพากษาตามหมายเลขคดีแดงที่ 655/2549 และหมายเลขคดีแดง ที่ 2214/2549 ให้จำเลยชำระเงินแก่บริษัท</p> <p>- จากการสืบทรัพย์ทราบว่าลูกหน้ไม่มีทรัพย์ให้บังคับคดี ปัจจุบันบริษัท ได้ตั้งสำรองค่าเผื่อนี้สงสัยจะสูญเต็มจำนวน</p> <p><u>ความเห็นคณะกรรมการตรวจสอบ</u> รายการดังกล่าวเป็นการดำเนินงานและมีเงื่อนไขทางการค้าปกติ</p>



บริษัท/บุคคลที่เกี่ยวข้อง	ลักษณะความสัมพันธ์	ลักษณะรายการ	ขนาดของรายการ ปี 2549 (ล้านบาท)	ขนาดของรายการ ปี 2550 (ล้านบาท)	ความเห็นคณะกรรมการตรวจสอบ และ ความสมเหตุสมผลและความจำเป็น
บริษัท เอ.ที. สตีล จำกัด ลักษณะการประกอบธุรกิจ : จำหน่ายเหล็กเส้นชนิดต่าง ๆ (ปัจจุบันหยุดประกอบธุรกิจที่ เกี่ยวข้องกับเหล็กแล้ว)	กรรมการและผู้ถือหุ้นของบริษัท ได้แก่ นางสาวอังคณาญจน์ ตันติวิรุฬห์ และ ครอบครัวตันติวิรุฬห์ ได้แก่ บิดา มารดา และพี่น้องรวมถึงคู่สมรสของพี่น้อง เป็นผู้ถือ หุ้นในสัดส่วนร้อยละ 10.00 และร้อยละ 90.00 ตามลำดับ	1. ค่าเช่า และ ค่า สาธารณูปโภค	1.17	1.19	<ul style="list-style-type: none">- การเช่าในรายการที่ 1 เกิดขึ้นเนื่องจากบริษัทต้องการขยายเขตพื้นที่การให้บริการให้ครอบคลุมมากขึ้น โดยบริษัทใช้พื้นที่ดังกล่าวเป็นคลังเก็บสินค้าและจุดกระจายสินค้าในเขตฝั่งตะวันออกของกรุงเทพฯ ทั้งนี้การเช่าที่ดินดังกล่าวมีเงื่อนไขการเช่าและอัตราค่าเช่าที่บริษัทได้ประโยชน์เมื่อเทียบเคียงกับการเช่าจากบุคคลภายนอกอื่นที่ไม่เกี่ยวข้อง โดยปัจจุบันบริษัทจ่ายค่าเช่าเท่ากับประมาณ 13 บาทต่อตารางเมตรต่อเดือนสำหรับพื้นที่รวมประมาณ 7,700 ตารางเมตร ซึ่งหากบริษัทต้องหาสถานที่ใหม่ในบริเวณใกล้เคียงกับที่เช่าปัจจุบันบริษัทจะต้องเสียค่าเช่าประมาณ 80 - 100 บาทต่อตารางเมตรต่อเดือน สำหรับพื้นที่รวมประมาณ 750 - 850 ตารางเมตร อย่างไรก็ตามอัตราค่าเช่าที่ใช้ในการเทียบเคียงดังกล่าวเป็นอัตราค่าเช่าสำหรับอาคารโกดังสร้างใหม่ 2 - 3 ชั้น ในขณะที่อาคารซึ่งบริษัท เช่าเป็นอาคาร 1 ชั้น มีอายุประมาณ 10 ปี อีกทั้งยังเป็นการเช่าเหมาในพื้นที่ขนาดใหญ่ซึ่งหาได้ยากในปัจจุบัน สำหรับค่าสาธารณูปโภคเกิดจากการที่บริษัท เอ.ที. สตีล จำกัด ได้สำรองจ่ายค่าน้ำประปาที่เกิดขึ้นในพื้นที่เช่าให้แก่การประปาฯ ไปก่อนแล้วมาเรียกเก็บจากบริษัท ตามใบเสร็จของการประปาฯ- ปัจจุบันได้ต่อสัญญาเช่าในอัตราค่าเช่าเท่าเดิมไปอีก 3 ปี <p><u>ความเห็นคณะกรรมการตรวจสอบ</u> รายการดังกล่าวก่อให้เกิดประโยชน์ต่อภาระดำเนินงานของบริษัท มีความสมเหตุสมผลและมีเงื่อนไขทางการค้าปกติ</p>



บริษัท/บุคคลที่เกี่ยวข้อง	ลักษณะความสัมพันธ์	ลักษณะรายการ	ขนาดของรายการ ปี 2549 (ล้านบาท)	ขนาดของรายการ ปี 2550 (ล้านบาท)	ความเห็นคณะกรรมการตรวจสอบ และ ความสมเหตุสมผลและความจำเป็น
นางสาวอังคณาญจน์ ตันติวิรุฬห์	กรรมการและผู้ถือหุ้นบริษัท	1. ลูกหนี้จากการชดเชย ความเสียหาย 2. ดอกเบี้ยรับ 3. รายได้อื่นจาก ผู้บริหารที่ชำระหนี้ แทนลูกค้า	- - -	132.69 6.628 47.37	<p>- ลูกหนี้ในรายการที่ 1 , ดอกเบี้ยรับในรายการที่ 2 และรายได้อื่นๆ ใน รายการที่ 3 เกิดจากการแสดงความรับผิดชอบของกรรมการโดยชดเชย ความเสียหายที่เกิดกับบริษัทแห่งหนึ่งซึ่งเป็นลูกค้าของบริษัทแห่งหนึ่ง ซึ่ง เป็นลูกค้าของบริษัท ประกอบการอุตสาหกรรมเหล็กขนาดใหญ่ที่ยอมรับ ของวงการอุตสาหกรรมเหล็กมานาน ได้ปฏิเสธการชำระหนี้ค่าสินค้าให้แก่ บริษัท จำนวนเงินรวมทั้งสิ้น 180,066,769.11 บาท (หนึ่งร้อยแปดสิบล ล้านหกหมื่นหกพันเจ็ดร้อยหกสิบกบาทสิบเอ็ดสตางค์) นอกเหนือจาก บริษัท ที่ได้รับความเสียหายแล้วยังมีผู้ประกอบการอื่นอีกหลายรายที่ จำหน่ายสินค้าให้กับลูกหนี้รายดังกล่าวได้ประสบปัญหาเช่นเดียวกัน ทั้งนี้ การจำหน่ายสินค้าให้กับลูกหนี้รายดังกล่าวบริษัทได้ปฏิบัติตามถูกต้องตาม ขั้นตอนการปฏิบัติงาน และเป็นไปตามการดำเนินการค้าปกติเมื่อ เปรียบเทียบกับลูกค้าอื่น</p> <p><u>ความเห็นคณะกรรมการตรวจสอบ</u> รายการดังกล่าวเป็นการบรรเทาความเสียหายของบริษัท และผู้ถือหุ้น เป็น รายการที่เป็นธรรมกับบริษัท และมีได้ก่อให้เกิดการถ่ายเทผลประโยชน์แต่ อย่างไรดี มีความสมเหตุสมผลและมีเงื่อนไขปกติก่อให้เกิดประโยชน์ต่อการ ดำเนินงานของบริษัท อีกทั้งเป็นการแสดงถึงความรับผิดชอบต่อการ บริหารงานของประธานกรรมการบริหาร</p>



นอกจากนี้ ณ วันที่ 31 ธันวาคม 2550 บริษัท ได้รับวงเงินสินเชื่อจากธนาคารพาณิชย์จำนวน 3 แห่ง เป็นวงเงินสินเชื่อและสินเชื่อเฉพาะรายรวมทั้งสิ้น 1,354.25 ล้านบาท และ 5.82 USD. มีรายละเอียดดังนี้

- วงเงินเบิกเกินบัญชีรวม	10.00	ล้านบาท
- วงเงินกู้ระยะสั้นรวม	446.00	ล้านบาท
- วงเงินเครดิตเดอริฟครดิต/ทรัสตีชิต รวม	600.00	ล้านบาท
- วงเงินขายลดตั๋วเงิน	30.00	ล้านบาท
- วงเงินกู้ระยะยาว	38.25	ล้านบาท
- วงเงินชั่วคราว	230.00	ล้านบาท
- วงเงินชั่วคราว	5.82	USD.

วงเงินทั้งหมดข้างต้นค้ำประกันโดยเงินฝากธนาคารประเภทเงินฝากประจำของบริษัท การจดจำนองที่ดินพร้อมสิ่งปลูกสร้างของบริษัท และค้ำประกันโดยกรรมการของบริษัท ได้แก่ นางสาวอังคกาญจน์ ตันติวิรุฬห์ และที่ดินพร้อมสิ่งปลูกสร้างของกรรมการดังกล่าว (ตามหมายเหตุประกอบงบการเงิน ข้อ 16)

บริษัท/บุคคลที่เกี่ยวข้อง	ลักษณะความสัมพันธ์	สรุปรายการ	เงื่อนไข/ความสมเหตุสมผลและความจำเป็น
1. นางสาวอังคกาญจน์ ตันติวิรุฬห์	กรรมการของบริษัท	นางสาวอังคกาญจน์ ตันติวิรุฬห์ ค้ำประกันวงเงินกู้ของบริษัทรวม 875 ล้านบาท และได้จดจำนองที่ดินส่วนบุคคลเพื่อค้ำประกันวงเงินกู้ของบริษัทรวม 10.00 ล้านบาท	-ธนาคารขอให้นางสาวอังคกาญจน์ ตันติวิรุฬห์ค้ำประกันวงเงินกู้ในฐานะกรรมการ -สินทรัพย์ของบริษัท ที่ใช้ในการค้ำประกันสินเชื่อไม่เพียงพอ บริษัทจึงขอให้กรรมการนำที่ดินพร้อมสิ่งปลูกสร้างของกรรมการมาค้ำประกันเพิ่มโดยไม่มีการทำสัญญาและไม่คิดค่าตอบแทนระหว่างกัน

ความเห็นกรรมการตรวจสอบ : รายการดังกล่าวก่อให้เกิดประโยชน์ต่อบริษัท โดยบุคคลและบริษัท ที่เกี่ยวข้องนำทรัพย์สินเข้าค้ำประกันวงเงินสินเชื่อให้แก่บริษัท โดยไม่มีการคิดค่าตอบแทน

มาตรการหรือขั้นตอนการอนุมัติการทำรายการระหว่างกัน

ปัจจุบันบริษัทได้กำหนดมาตรการและขั้นตอนการอนุมัติการทำรายการระหว่างกัน ซึ่งการพิจารณารายการดังกล่าวได้คำนึงถึงประโยชน์สูงสุดของบริษัทเป็นหลัก รวมทั้งได้ทำการเปรียบเทียบกับรายการที่เกิดขึ้นกับบุคคลภายนอก โดยกำหนดให้ผู้บริหารหรือผู้ที่มีส่วนได้ส่วนเสียไม่สามารถเข้ามามีส่วนร่วมในการอนุมัติรายการดังกล่าวได้ รวมทั้งบริษัทได้จัดให้คณะกรรมการตรวจสอบเข้ามาพิจารณาและให้ความเห็นเกี่ยวกับความเหมาะสมของการทำรายการดังกล่าว

นโยบายและแนวโน้มนการทำรายการระหว่างกันในอนาคต

1. การทำรายการระหว่างกันกับบริษัท/บุคคลที่เกี่ยวข้อง

- 1.1 บริษัท สยามเพอร์โร อินดัสทรี จำกัด : บริษัท จะยังมีการทำรายการระหว่างกันกับบริษัท สยามเพอร์โร อินดัสทรี จำกัด อาทิ การว่าจ้างผลิต และการว่าจ้างขนส่ง ซึ่งเป็นการทำรายการต่อเนื่องและเงื่อนไขเป็นไปตามเงื่อนไขการค้าปกติ โดยมีการทำสัญญาว่าจ้างผลิตและขนส่งสินค้าเป็นระยะเวลา 3 ปี โดยบริษัทได้เทียบเคียงกับการว่าจ้างบริษัท อินเตอร์ เมทัลทิวบ์ แอลลิแอนซ์ (ประเทศไทย) จำกัด และเทียบเคียงกับการที่บริษัท อินเตอร์ เมทัลทิวบ์ แอลลิแอนซ์ (ประเทศไทย) จำกัด รับจ้างผลิตให้บุคคลอื่น
- 1.2 บริษัทต่าง ๆ ตามหัวข้อ รายการระหว่างกัน : บริษัทจะยังมีรายการซื้อขายสินค้าระหว่างกันกับบริษัทต่างๆ ตามหัวข้อ รายงานระหว่างกัน โดยเป็นการทำรายการอย่างต่อเนื่องเป็นการค้าที่เป็นธุรกิจปกติและมีราคาตลาดอ้างอิง
- 1.3 นางสาวอังคณาญณ์ ดันติวิรุฬห์ : การค้าประกันวงเงินสินเชื่อในฐานะกรรมการรวมถึงการนำสินทรัพย์ของกรรมการมาค้ำประกันวงเงินสินเชื่อให้บริษัทจะยังคงดำเนินต่อไป
- 1.4 บริษัท เอ.ที. สตีล จำกัด : บริษัทจะคงการเช่าพื้นที่ดังกล่าวเป็นคลังเก็บสินค้าและจุดกระจายสินค้าในเขตฝั่งตะวันออกของกรุงเทพฯ โดยมีเงื่อนไขการเช่าและอัตราค่าเช่าที่บริษัทได้ประโยชน์เมื่อเทียบเคียงกับการเช่าจากบุคคลภายนอกอื่นที่ไม่เกี่ยวข้อง ปัจจุบันบริษัทต่อสัญญาเช่าไปอีกเป็นระยะเวลา 3 ปี
- 1.5 นางสาวอังคณาญณ์ ดันติวิรุฬห์ : ลูกหนี้จากการแสดงความรับผิดชอบโดยขอชำระหนี้แทนลูกค้ายาหนึ่งเพื่อบรรเทาความเสียหายของบริษัท และผู้ถือหุ้น จะยังคงอยู่ในบัญชีลูกหนี้ต่อไปโดยมีเงื่อนไขผ่อนชำระให้แก่บริษัทเป็นงวดๆ จนกว่าบริษัทจะได้คืนเต็มจำนวนพร้อมดอกเบี้ย

2. นโยบายการทำรายการระหว่างกันในอนาคต

2.1 นโยบายการทำรายการระหว่างกันในอนาคตกับบริษัท สยามเพอร์โร อินดัสทรี จำกัด

บริษัทจะดำเนินการให้มีการกำหนดมาตรการเกี่ยวกับการว่าจ้างผลิตต่อเหล็กและการซื้อขายสินค้า กับบริษัท สยามเพอร์โร อินดัสทรี จำกัด เพื่อให้ธุรกรรมทางการค้าที่เกิดขึ้นมีความสมเหตุสมผลและคำนึงถึงประโยชน์สูงสุดของบริษัท ดังต่อไปนี้

- ฝ่ายบัญชีจัดทำรายงานธุรกรรมทางการค้าที่เกิดขึ้นระหว่างบริษัท กับบริษัท สยามเพอร์โรฯ ทุกไตรมาส ซึ่งรวมถึงการซื้อขายสินค้า การว่าจ้างผลิต และธุรกรรมปกติทางการค้าอื่นๆ ให้กับฝ่ายตรวจสอบภายใน เพื่อจัดทำรายงานสรุปเปรียบเทียบราคาและเงื่อนไขต่างๆ ทุกไตรมาสเพื่อนำเสนอต่อคณะกรรมการตรวจสอบพิจารณาและให้ความเห็นในเรื่องที่เป็นสาระสำคัญ ซึ่งได้แก่ความสมเหตุสมผลของการซื้อขายสินค้าและการว่าจ้างผลิตในเรื่องของราคา และเงื่อนไขอื่น ๆ เมื่อเปรียบเทียบการซื้อขายสินค้าและการว่าจ้างผลิตกับบุคคลทั่วไป หรือเปรียบเทียบกับการผลิตโดยบริษัทเอง รวมถึงการปฏิบัติตามเงื่อนไขที่ได้กำหนดไว้ในสัญญาว่าจ้างผลิต โดยข้อมูลของรายงานจะประกอบด้วยต้นทุนของสินค้าที่ผลิตเองและที่

ว่าจ้างผลิต กำไรขั้นต้นของสินค้าที่ผลิตเองและที่จ้างผลิต เหตุผลของการจัดสรรคำสั่งผลิตสินค้าที่สามารถผลิตเองได้แต่บริษัทว่าจ้างผู้อื่นผลิตแทน ราคาและเงื่อนไขทางการค้าสำหรับการซื้อขายสินค้าประเภทและขนาดเดียวกันระหว่างกันเปรียบเทียบกับบุคคลภายนอก ราคาและเงื่อนไขสำหรับการว่าจ้างผลิตเปรียบเทียบกับบุคคลภายนอกหากมีการว่าจ้างโรงงานผู้ผลิตอื่นเพิ่มเติม

- จัดส่งรายงานธุรกรรมทางการค้าที่เกิดขึ้นกับบริษัท สยามเพอร์โร อินดัสทรี จำกัด รายไตรมาสพร้อมความเห็นของคณะกรรมการตรวจสอบให้กับผู้สอบบัญชีของบริษัทเพื่อประกอบการสอบทานและตรวจสอบบัญชีของบริษัท
- จัดส่งรายงานธุรกรรมทางการค้าที่เกิดขึ้นกับบริษัท สยามเพอร์โร อินดัสทรี จำกัด พร้อมความเห็นของคณะกรรมการตรวจสอบให้กับคณะกรรมการบริษัทเพื่อพิจารณา
- คณะกรรมการบริษัทกำหนดให้มีการเปิดเผยรายการธุรกรรมทางการค้าที่เกิดขึ้นกับบริษัท สยามเพอร์โร อินดัสทรี จำกัด ในหมายเหตุงบการเงินของบริษัททุกไตรมาส และงบการเงินประจำปี
- จัดทำสรุปความเห็นของคณะกรรมการตรวจสอบในเรื่องของการทำธุรกรรมทางการค้าที่เกิดขึ้นกับบริษัท สยามเพอร์โร อินดัสทรี จำกัด ในระหว่างปีเพื่อเปิดเผยไว้ในแบบ 56-1 (แบบแสดงรายการข้อมูลประจำปี) และแบบ 56-2 (รายงานประจำปี) ของบริษัท
- การเปลี่ยนแปลง แก้ไข สัญญาการว่าจ้างผลิตกับบริษัท สยามเพอร์โร อินดัสทรี จำกัด กรรมการตรวจสอบจะเป็นผู้ให้ความเห็นถึงความเหมาะสมของการเปลี่ยนแปลง และการแก้ไขในสาระสำคัญของสัญญาเพื่อนำเสนอต่อคณะกรรมการบริษัท พิจารณาก่อนการทำรายการ

ทั้งนี้ ในอนาคต หากมีรายการอื่นๆ ที่เกี่ยวข้องกับบริษัท สยามเพอร์โร อินดัสทรี จำกัด นอกเหนือจากรายการซื้อขายสินค้า ว่าจ้างผลิต และธุรกรรมปกติทางการค้าอื่นๆ กรรมการตรวจสอบจะเป็นผู้ให้ความเห็นถึงความเหมาะสมของการทำรายการ และนำเสนอต่อคณะกรรมการบริษัทเพื่อพิจารณาก่อนการทำรายการ ซึ่งกรรมการที่มีส่วนได้เสียในรายการนั้น จะไม่มีสิทธิในการเข้าร่วมในการพิจารณาอนุมัติการทำรายการนั้นๆ และคณะกรรมการจะเป็นผู้นำเสนอการทำรายการให้ที่ประชุมผู้ถือหุ้นพิจารณาต่อไป ในกรณีที่คณะกรรมการตรวจสอบไม่มีความชำนาญในการพิจารณารายการระหว่างกันที่อาจเกิดขึ้น บริษัทจะให้ผู้เชี่ยวชาญอิสระหรือผู้สอบบัญชีของบริษัทเป็นผู้ให้ความเห็นเกี่ยวกับรายการระหว่างกันดังกล่าว

2.2 นโยบายการทำรายการระหว่างกันในอนาคตกับบริษัท/บุคคลที่เกี่ยวข้องอื่น ๆ

ในอนาคตหากบริษัทมีความจำเป็นต้องทำรายการระหว่างกันกับบริษัทที่เกี่ยวข้องรวมถึงบริษัทซึ่งเคยเป็นบริษัทที่เกี่ยวข้องแต่ไม่ได้มีความเกี่ยวข้องแล้วในอนาคตตามที่เปิดเผยไว้ในตารางรายการระหว่างกัน หรือต้องทำรายการระหว่างกันกับบุคคลที่อาจมีความขัดแย้งทางผลประโยชน์มีส่วนได้เสียหรืออาจมีความขัดแย้งทางผลประโยชน์อื่นใดในอนาคต รายการดังกล่าวจะเกิดขึ้นตามความจำเป็นและบริษัทมีนโยบายที่จะกำหนดเงื่อนไขต่างๆ ให้เป็นไปตามลักษณะการค้าเป็นการค้าปกติและเป็นราคาตลาดที่สามารถเปรียบเทียบได้กับราคาที่เกิดขึ้นกับบุคคลภายนอก โดยคณะกรรมการตรวจสอบเป็นผู้ให้ความเห็นเกี่ยวกับความจำเป็นและความเหมาะสมของรายการนั้น ในกรณีที่คณะกรรมการตรวจสอบไม่มีความชำนาญในการพิจารณารายการระหว่างกันที่อาจเกิดขึ้น บริษัท จะได้ให้ผู้เชี่ยวชาญอิสระหรือผู้สอบบัญชีของบริษัทเป็นผู้ให้ความเห็นเกี่ยวกับรายการระหว่างกันดังกล่าว เพื่อนำไปใช้ประกอบการตัดสินใจของคณะกรรมการหรือผู้ถือหุ้นแล้วแต่กรณี



คณะกรรมการบริษัทจะปฏิบัติให้เป็นไปตามกฎหมายว่าด้วยหลักทรัพย์และตลาดหลักทรัพย์และข้อบังคับ ประกาศ คำสั่ง หรือข้อกำหนดของตลาดหลักทรัพย์แห่งประเทศไทย รวมถึงการปฏิบัติตามข้อกำหนดเกี่ยวกับการทำรายการที่เกี่ยวข้องกันและการได้มาหรือจำหน่ายไปซึ่งทรัพย์สินที่สำคัญของบริษัทหรือบริษัทย่อย เพื่อให้การตัดสินใจเข้าทำรายการดังกล่าวไม่ก่อให้เกิดความขัดแย้งทางผลประโยชน์และเป็นประโยชน์สูงสุดแก่ผู้ถือหุ้นทุกราย โดยบริษัท จะเปิดเผยรายการระหว่างกันดังกล่าวไว้ในแบบแสดงรายการข้อมูลประจำปี (แบบ 56-1) รายงานประจำปีของบริษัท และหมายเหตุประกอบงบการเงินที่ได้รับการตรวจสอบจากผู้สอบบัญชีของบริษัท

2.3 นโยบายการทำรายการระหว่างกันในอนาคตกับ นางสาวอังคกาญจน์ ตันติวิรุฬห์

นางสาวอังคกาญจน์ ตันติวิรุฬห์ : กรรมการบริษัทแสดงความรับผิดชอบโดยชำระหนี้แทนลูกคำรายหนึ่งเพื่อบรรเทาความเสียหายของบริษัท และผู้ถือหุ้น รายการชำระหนี้แทนลูกหนี้ดังกล่าวจะยังคงอยู่ในบัญชีลูกหนี้ของบริษัทโดยมีเงื่อนไขผ่อนชำระให้แก่บริษัทเป็นงวดๆ จนกว่าบริษัทจะได้คืนเต็มจำนวนพร้อมดอกเบี้ย



คำอธิบายและการวิเคราะห์ฐานะการเงินและผลการดำเนินงาน

ตารางสรุปงบดุลและงบกำไรขาดทุนของบริษัท

	2548		2549		2550	
	ล้านบาท	%	ล้านบาท	%	ล้านบาท	%
สินทรัพย์หมุนเวียน						
เงินสดและรายการเทียบเท่าเงินสด	35.30	2.34	28.52	1.69	32.37	1.56
เงินลงทุนชั่วคราว	-	-	-	-	37.89	1.83
ลูกหนี้การค้า	773.80	51.20	619.32	36.66	881.56	42.48
สินค้าคงเหลือ	343.11	22.70	475.01	28.11	441.11	21.26
สินทรัพย์หมุนเวียนอื่น	0.70	0.05	140.70	8.33	111.51	5.37
สินทรัพย์หมุนเวียนรวม	1,152.92	76.28	1,263.55	74.79	1,504.44	72.50
เงินฝากธนาคารที่มีภาระผูกพัน	149.14	9.87	207.00	12.25	230.77	11.12
เงินลงทุนในอสังหาริมทรัพย์	39.70	2.63	39.70	2.35	9.89	0.48
ที่ดิน อาคาร และอุปกรณ์ - สุทธิ	169.37	11.21	177.21	10.49	277.70	13.38
สินทรัพย์ไม่หมุนเวียนอื่น	0.32	0.02	2.11	0.12	52.33	2.52
สินทรัพย์รวม	1,511.45	100.00	1,689.57	100.00	2,075.13	100.00
เงินเบิกเกินบัญชีและเงินกู้ยืมจากสถาบันการเงิน	377.39	24.97	728.19	43.10	1,211.90	58.40
เจ้าหนี้การค้า	474.30	31.38	178.28	10.55	180.40	8.69
ส่วนของหนี้ระยะยาวที่ถึงกำหนดชำระภายใน ๑ ปี	4.38	0.29	2.78	0.16	10.41	0.50
หนี้สินหมุนเวียนอื่น	159.48	10.55	34.85	2.06	41.26	1.99
หนี้สินหมุนเวียนรวม	1,015.55	67.19	944.10	55.88	1,443.97	69.58
เงินกู้ยืมระยะยาวจากสถาบันการเงิน	-	-	-	-	29.25	1.41
หนี้สินตามสัญญาเช่าซื้อ	4.19	0.28	1.41	0.08	-	-
หนี้สินรวม	1,019.74	67.47	945.51	55.96	1,473.22	70.99
ทุนจดทะเบียน	400.00	26.46	500.00	29.59	1,000.00	48.19
ทุนที่ออกและเรียกชำระแล้ว	400.00	26.46	500.00	29.59	500.00	24.09
ส่วนเกินมูลค่าหุ้นสามัญ	-	-	118.25	7.00	72.29	3.48
สำรองตามกฎหมาย	-	-	4.59	0.27	-	-
กำไร(ขาดทุน)สะสม	91.70	6.07	121.22	7.17	29.62	1.43
ส่วนของผู้ถือหุ้น	491.70	32.53	744.06	44.04	601.91	29.01
รายได้จากการขาย	4,304.96	99.69	4,332.50	99.67	4,551.43	98.17
รายได้อื่น	15.03	0.31	14.43	0.33	84.94	1.83
รายได้รวม	4,319.99	100.00	4,346.93	100.00	4,636.37	100.00
ต้นทุนขาย	4,776.30	97.08	4,109.25	94.53	4,366.72	94.18
ค่าใช้จ่ายในการขายและบริหาร	80.07	1.63	85.60	1.97	283.21	6.11
ดอกเบี้ยจ่าย	26.90	0.55	36.73	0.84	60.09	1.30
ภาษีเงินได้นิติบุคคล	20.86	0.42	28.87	0.66	18.49	0.40
กำไรสุทธิ	15.87	0.32	86.48	2.00	(92.14)	(2.11)



ตารางสรุปงบกระแสเงินสดของบริษัท

รายการ	2548	2549	2550
กระแสเงินสดจากกิจกรรมดำเนินงาน			
กำไร(ขาดทุน)สุทธิ	15.87	86.48	(92.14)
รายการปรับปรุงกระทบกำไรสุทธิเป็นเงินสดรับจ่าย			
ค่าเสื่อมราคา	15.78	21.76	22.61
หนี้สงสัยจะสูญ	-	-	180.07
ขาดทุนจากการปรับลดมูลค่าสินค้าและวัตถุดิบ	12.04	(11.41)	0.86
ขาดทุนจากการขายทรัพย์สิน	0.13	-	0.07
ค่าตัดจ่ายสินทรัพย์ไม่มีตัวตน	-	-	0.20
รายการขาดทุนที่ยังไม่เกิดขึ้นของเงินลงทุนในหลักทรัพย์เพื่อค้า	-	-	11.50
รายการกำไรจากการจำหน่ายเงินลงทุนในอสังหาริมทรัพย์	-	-	(3.73)
รายการกำไรจากการจำหน่ายที่ดิน อาคารและอุปกรณ์	-	-	(0.01)
ขาดทุนจากการปริวรรตเงินตราที่ยังไม่เกิดขึ้นจริง	-	1.38	0.26
ขาดทุนจากการด้อยค่าของสินทรัพย์	15.67	-	-
ดอกเบี้ยเข้าซื้อตัดจ่าย	0.95	0.94	0.41
กำไรจากการดำเนินงานก่อนการเปลี่ยนแปลงสินทรัพย์และหนี้สินดำเนินงาน	60.45	99.15	120.10
สินทรัพย์ดำเนินงาน(เพิ่มขึ้น)ลดลง			
เงินลงทุนชั่วคราว	-	-	(49.40)
ลูกหนี้การค้า	(532.21)	154.48	(442.30)
สินค้าคงเหลือ	159.92	(122.87)	33.05
เงินจ่ายล่วงหน้าค่าสินค้า	-	(131.22)	39.85
ลูกหนี้กรมสรรพากร	-	-	(12.70)
สินทรัพย์หมุนเวียนอื่น	27.37	(8.77)	2.05
หนี้สินดำเนินงานเพิ่มขึ้น(ลดลง)			
เจ้าหนี้การค้า	428.80	(297.40)	1.86
หนี้สินหมุนเวียนอื่น	70.75	(134.64)	13.18
เงินสดสุทธิได้มาจาก(ใช้ไป)ในกิจกรรมดำเนินงาน	215.07	(441.27)	(294.31)
กระแสเงินสดจากกิจกรรมลงทุน			
เงินฝากธนาคารที่มีภาวะผูกพัน	116.47	(57.86)	(23.77)
สินทรัพย์ไม่หมุนเวียนอื่น	(0.47)	(0.08)	(0.42)
จ่ายเงินซื้อที่ดินอาคารและอุปกรณ์	(69.90)	(29.59)	(114.96)
เงินมัดจำขายที่ดิน	5.00	10.00	-
เงินมัดจำซื้อที่ดินพร้อมสิ่งปลูกสร้าง	-	-	(50.00)
สินทรัพย์ไม่มีตัวตน	-	(1.71)	-
รับเงินค่าขายที่ดิน อาคาร และอุปกรณ์	-	-	0.01
รับเงินค่าขายเงินลงทุนในอสังหาริมทรัพย์	-	-	18.55
เงินให้กู้ยืมแก่กิจการอื่น	0.25	-	-
เงินสดสุทธิได้มาจาก(ใช้ไป)ในกิจกรรมลงทุน	51.35	(79.24)	(170.59)



กระแสเงินสดจากกิจกรรมจัดหาเงิน			
เงินเบิกเกินบัญชีและเงินกู้ยืมระยะสั้นจากสถาบันการเงิน	(169.84)	350.80	458.94
เงินกู้ยืมระยะสั้นจากบริษัทหลักทรัพย์	-	-	24.76
เงินกู้ยืมระยะยาวจากสถาบันการเงิน	-	-	38.25
รับเงินทดรองจ่ายและเงินกู้ยืมจากบุคคลที่เกี่ยวข้องกัน	376.48	-	-
จ่ายคืนเงินทดรองจ่ายและเงินกู้ยืมจากบุคคลที่เกี่ยวข้องกัน	(441.04)	-	-
หนี้สินตามสัญญาเช่าซื้อ	(4.02)	(5.31)	(3.19)
ส่วนเกินมูลค่าหุ้นสามัญ เพิ่มขึ้น (ลดลง)	-	118.25	-
เงินสดรับจากการเพิ่มทุน	-	100.00	-
จ่ายเงินปันผล	-	(50.00)	(50.00)
เงินสดสุทธิได้มาจาก(ใช้ไป)ในกิจกรรมจัดหาเงิน	(238.42)	513.74	468.76
เงินสดและเงินฝากสถาบันการเงินเพิ่มขึ้น(ลดลง)สุทธิ	28.00	(6.78)	3.86
เงินสดและเงินฝากสถาบันการเงิน ณ วันต้นงวด	7.30	35.30	28.51
เงินสดและเงินฝากสถาบันการเงิน ณ วันสิ้นงวด	35.30	28.52	32.37

ภาพรวมผลการดำเนินงานที่ผ่านมา

บริษัท ริช เอชชี สตีล จำกัด (มหาชน) ประกอบธุรกิจเป็นผู้ผลิต ผู้ให้บริการจัดหาและจำหน่ายผลิตภัณฑ์เหล็กทั้งในลักษณะซื้อมาขายไปและว่าจ้างโรงงานอื่นผลิตเพื่อจัดจำหน่ายผลิตภัณฑ์เหล็กประเภทต่าง ๆ ให้แก่ลูกค้า ทั้งที่เป็นวัตถุดิบและสินค้าสำเร็จรูป ซึ่งได้แก่ เหล็กโครงสร้างประเภทท่อเหล็ก เหล็กแผ่นรีดร้อนชนิดม้วนและชนิดแผ่น เหล็กแท่งยาว เหล็กโครงสร้างรูปตัวซี และผลิตภัณฑ์เหล็กอื่น ๆ ที่มีความหลากหลายเพื่อใช้ในอุตสาหกรรมต่าง ๆ

ในปี 2550 ได้เปิดศูนย์กระจายสินค้าครบ 4 แห่งทั้งในกรุงเทพฯและปริมณฑล นอกจากนี้บริษัทได้ซื้อที่ดินพร้อมสิ่งปลูกสร้างอาคารโรงงานและลงทุนซื้อเครื่องจักรเพื่อผลิตเหล็กแปรรูปโดยได้ดำเนินการติดตั้งแล้วเสร็จในเดือนธันวาคม และเริ่มทดลองผลิตในเชิงพาณิชย์แล้ว

สำหรับผลิตภัณฑ์ใหม่ที่เริ่มมีในปี 2550 ได้แก่ ได้จัดหาผลิตภัณฑ์ใหม่ได้แก่ เหล็กรีดร้อนเกรดพิเศษ (Special Grade Hot Rolled Coil) ให้กับลูกค้าในอุตสาหกรรมถึงแก๊ส จำนวน 50.47 ล้านบาท

รายได้

ปี 2550 บริษัทมีรายได้จากการขาย 4,551.43 ล้านบาท เพิ่มขึ้นเมื่อเทียบกับปี 2549 ที่มียอดขายอยู่ที่ 4,332.51 ล้านบาท หรือเพิ่มขึ้นร้อยละ 5.05 อย่างไรก็ตามสัดส่วนรายได้จากการขายผลิตภัณฑ์เหล็กโครงสร้างมี ยอดที่ลดลง ทั้งนี้รายได้จากผลิตภัณฑ์เหล็กโครงสร้างที่มีมูลค่าลดลง ได้แก่ ท่อเหล็กดำทรงเหลี่ยม, ท่อเหล็กดำทรงกลม, ท่อเหล็กดำทรงแบน และเหล็กโครงสร้างรูปตัวซี และรายได้จากผลิตภัณฑ์เหล็กโครงสร้างที่มีมูลค่าเพิ่มขึ้น ได้แก่ เหล็กโครงสร้างรูปฉาก เหล็กม้วน เหล็กแผ่น เหล็กเส้น เป็นต้น

ปัจจัยที่ทำให้บริษัทมีรายได้จากการขายเพิ่มขึ้นในปี 2550 เนื่องจากการเพิ่มขึ้นของราคาเฉลี่ยเหล็กทุกประเภท กล่าวคือ เพิ่มขึ้นจากราคาเฉลี่ยประมาณ 20,800 บาทต่อตันในปี 2549 เป็น 22,300 บาทต่อตันในปี 2550 หรือเพิ่มขึ้นร้อยละ 7.21 แต่หากเทียบกับปริมาณขายเหล็กรวมทุกประเภทลดลงจาก 223,000 ตันในปี 2549 เป็น 216,000 ตันในปี 2550 หรือลดลงร้อยละ 3.14

ต้นทุนขาย

ปี 2550 บริษัทมีต้นทุนขายรวม 4,366.72 ล้านบาท คิดเป็นร้อยละ 95.94 ของรายได้จากการขายรวม ต้นทุนขายเฉลี่ยของบริษัทในปี 2550 สูงขึ้นเมื่อเปรียบเทียบกับปี 2549 ที่มีต้นทุนขายอยู่ที่ 4,114.11 ล้านบาท หรือเพิ่มขึ้นในอัตราร้อยละ 1.09

ค่าใช้จ่ายในการขายและบริหาร

ค่าใช้จ่ายในการขายและบริหารของปี 2550 มีมูลค่า 283.21 ล้านบาท คิดเป็นร้อยละ 6.22 ของรายได้จากการขาย ทั้งนี้ค่าใช้จ่ายในการขายและบริหารมีสัดส่วนที่เพิ่มสูงขึ้นเมื่อเทียบกับรายได้จากการขายและบริหาร ในช่วง 3 ปีที่ผ่านมา เนื่องจากบริษัทมีการขยายศูนย์กระจายสินค้าเพิ่มขึ้นหนึ่งแห่ง จึงมีค่าใช้จ่ายในการขายและบริหาร เพื่อรองรับการขยายงานของศูนย์กระจายสินค้าดังกล่าว สำหรับค่าใช้จ่ายผันแปรที่เพิ่มขึ้นในปี 2550 ได้แก่ เงินเดือน ค่าแรง ค่าน้ำมันรถขนส่งสินค้าให้แก่ลูกค้า ค่าตรวจสอบบัญชี ค่าซ่อมแซม ค่าเสื่อมราคา ค่าบริการอื่นๆ และหนี้สงสัยจะสูญ

กำไรขั้นต้น

ปี 2550 บริษัทมีกำไรขั้นต้น เท่ากับ 184.71 ล้านบาท คิดเป็นอัตราร้อยละ 4.06 ของยอดขายรายได้จากการขาย ซึ่งมีอัตรากำไรขั้นต้นลดลงจากปี 2549 เนื่องจาก ราคาวัตถุดิบที่สูงขึ้นโดยในปี 2549 ราคาวัตถุดิบมีราคาเท่ากับ 18.04 บาท ต่อ กิโลกรัม เพิ่มขึ้นเป็น 19.08 บาทต่อตันในปี 2550 หรือเพิ่มขึ้นร้อยละ 8.15 อีกทั้งค่าใช้จ่ายในการผลิต มีค่าใช้จ่ายที่สูงขึ้นจากปี 2549 อาทิเช่น ค่าแรงงาน ค่าเสื่อมราคา ค่าขนส่ง เป็นต้น ประกอบกับปัจจัยภายนอกที่เกี่ยวข้องกับราคาขายที่ไม่สูงตามต้นทุนที่ขายได้ทั้งนี้สืบเนื่องจากภาวะการหยุดชะงักด้านอุตสาหกรรมก่อสร้าง และด้านการเมืองที่ยังไม่แน่นอน จึงส่งผลกระทบต่อกำไรขั้นต้นปี 2550 มีอัตรากำไรขั้นต้นที่ต่ำกว่าปี 2549

กำไรสุทธิ

ปี 2550 บริษัทมีผลขาดทุนสุทธิเท่ากับ 92.14 ล้านบาท หรือคิดเป็นอัตราส่วนขาดทุนสุทธิต่อรายได้รวม เท่ากับร้อยละ 1.99 หรือขาดทุนสุทธิเพิ่มขึ้นร้อยละ -106.53 เมื่อเทียบกับปี 2549 ซึ่งทั้งนี้เป็นผลเนื่องมาจากการตั้ง ค่าเผื่อหนี้สงสัยจะสูญ จำนวน 180.06 ล้านบาท ค่าเผื่อผลขาดทุนจากการปรับลดมูลค่าสินค้าจำนวน 1.48 ล้านบาท เพิ่มขึ้นจากปี 2549 จำนวน 0.86 ล้านบาท ค่าเผื่อผลขาดทุนที่ยังไม่เกิดขึ้นจริงจากหลักทรัพย์เพื่อค่า จำนวน 11.50 ล้านบาท และดอกเบี้ยจ่าย จำนวน 60.09 ล้านบาท ซึ่งเพิ่มสูงขึ้นจากปี 2549 จำนวน 23.36 ล้านบาท เนื่องจากในระหว่างปี 2550 ทางบริษัทมีเงินกู้ยืมจากสถาบันการเงินแห่งหนึ่งเพิ่มขึ้นในวงเงินกู้ จำนวน 45.0 ล้านบาท เพื่อใช้หมุนเวียนในการดำเนินงาน



ฐานะทางการเงินของบริษัท

สินทรัพย์

ปี 2550 บริษัทมีสินทรัพย์รวม 2,075.14 ล้านบาท เพิ่มขึ้นจาก 1,689.57 ล้านบาท ณ สิ้นปี 2549 ซึ่งเป็นการเพิ่มขึ้นจากสินทรัพย์หมุนเวียน ได้แก่ เงินลงทุนชั่วคราว เพิ่มขึ้นจากปีก่อน 37.89 ล้านบาท ลูกหนี้การค้าและตัวเงินรับ เพิ่มขึ้นจาก 619.32 ล้านบาทในปี 2549 เป็น 881.56 ล้านบาทในปี 2550 และสินทรัพย์ไม่หมุนเวียนเพิ่มขึ้น ได้แก่ เงินฝากธนาคารที่มีภาระผูกพัน ซึ่งเป็นบัญชีเงินฝากธนาคารประเภทออมทรัพย์ใช้สำหรับค้ำประกันการใช้วงเงินสินเชื่อกับธนาคารพาณิชย์ เพิ่มจาก 207.00 ล้านบาท เป็น 230.77 ล้านบาท ที่ดิน อาคาร และอุปกรณ์ เพิ่มขึ้นจาก 177.21 ล้านบาท เป็น 277.70 ล้านบาท และเงินมัดจำค่าซื้อที่ดินพร้อมสิ่งปลูกสร้าง จำนวน 50.00 ล้านบาท จึงทำให้สินทรัพย์รวมของบริษัท ณ สิ้นปี 2550 เพิ่มขึ้น จากปี 2549

ปี 2550 บริษัทมีลูกหนี้การค้า เท่ากับ 881.56 ล้านบาท มีระยะเวลาการเก็บหนี้โดยเฉลี่ยอยู่ที่ 59 วัน ซึ่งระยะเวลาการเก็บหนี้โดยเฉลี่ยที่เพิ่มสูงขึ้นในปี 2550 เมื่อเทียบกับปี 2549 เนื่องจากบริษัทได้ขยายระยะเวลาการให้สินเชื่อแก่ลูกค้าที่มีธุรกรรมทางการค้ากับบริษัทมายาวนานและมีความน่าเชื่อถือ โดยบริษัทมีนโยบายการให้สินเชื่อแก่ลูกค้าระหว่าง 30 – 60 วันโดยบริษัทมีหน่วยงานที่พิจารณา ควบคุมและติดตามการให้สินเชื่อแก่ลูกค้าแต่ละรายอย่างใกล้ชิด นอกจากนี้ บริษัทได้มีการกระจายความเสี่ยงด้านลูกหนี้การค้า โดยพยายามไม่ให้เกิดการกระจุกตัวของสินเชื่อการค้าอยู่ที่ลูกค้ารายใดหรือกลุ่มใดกลุ่มหนึ่ง สำหรับนโยบายการให้สินเชื่อ บริษัทจะให้เครดิตการค้าโดยเฉลี่ย 60 วัน

ทั้งนี้ บริษัทมีนโยบายการตั้งสำรองค่าเผื่อหนี้สงสัยจะสูญสำหรับลูกหนี้การค้าในอัตราร้อยละ 100 ของยอดลูกหนี้การค้าที่เกินกำหนดชำระมากกว่า 12 เดือน ขึ้นไปปรับลดด้วยมูลหนี้ที่สามารถเรียกเก็บคืนได้แล้ว นอกจากนี้ บริษัทจะตั้งบัญชีลูกหนี้เช็คคืนกรณีหากลูกค้ารายใดมีปัญหาการจ่ายชำระค่าสินค้าและจะดำเนินการตามกฎหมายทันทีกับลูกค้าที่มีเช็คคืนและไม่ปฏิบัติตามข้อตกลงการค้าที่ให้ไว้ สำหรับปีที่ผ่านมาบริษัทยังไม่มีลูกค้ามีประวัติเช็คคืนดังกล่าว

กระแสเงินสด

ด้วยลักษณะการประกอบธุรกิจของบริษัทที่จะต้องจัดหาผลิตภัณฑ์เหล็กที่มีความหลากหลายทั้งขนาดและประเภทของผลิตภัณฑ์และมีการสำรองไว้ในคลังสินค้าประมาณ 1 เดือนเพื่อให้ทันต่อการสนองความต้องการของลูกค้าโดยการจัดซื้อด้วยเงินสดจากผู้ผลิตเหล็กแล้วนำมาแปรรูปและจำหน่ายโดยให้สินเชื่อแก่ลูกค้าประมาณ 30-60 วัน จึงทำให้บริษัทจำเป็นต้องใช้เงินทุนหมุนเวียนจำนวนมากทั้งจากสถาบันการเงินและเงินทุนของบริษัทจำนวนมากเพื่อใช้ในการสำรองวัตถุดิบและสินค้าสำเร็จรูป

ปี 2550 กระแสเงินสดจากการดำเนินงานของบริษัท ติดลบ 294.31 ล้านบาท โดยมีรายการที่สำคัญประกอบด้วย การเพิ่มขึ้นของลูกหนี้การค้าและตัวเงินรับจำนวน 454.91 ล้านบาท ทั้งนี้ได้รวมค่าเผื่อหนี้สงสัยจะสูญจำนวน 180.07 ล้านบาทไว้แล้ว มีการเพิ่มขึ้นของเงินลงทุนชั่วคราว 49.38 ล้านบาท สินค้าคงเหลือลดลง 33.04 ล้านบาท เจ้าหนี้การค้าเพิ่มขึ้น 1.85 ล้านบาท การลดลงของสินทรัพย์หมุนเวียนอื่น ประกอบด้วย การลดลงของเงินจ่ายล่วงหน้าค่าสินค้าจำนวน 39.84 ล้านบาท การเพิ่มขึ้นของลูกหนี้กรมสรรพากร 12.70 ล้านบาท และการลดลงของสินทรัพย์หมุนเวียนอื่นๆ จำนวน 2.04 ล้านบาท การเพิ่มขึ้นของภาษีเงินได้นิติบุคคลค้างจ่าย 1.91 ล้านบาท สำหรับกระแสเงินสดสุทธิใช้ไปในการลงทุนติดลบ 170.59 ล้านบาท นั้นเป็นจ่ายชำระค่างานระหว่างก่อสร้างอาคารศูนย์กระจายสินค้า (ฉะเชิงเทรา) 17.42 ล้านบาท จ่ายเงินมัดจำซื้อที่ดินพร้อมสิ่งปลูกสร้าง 50 ล้านบาท และ เครื่องจักร



ระหว่างติดตั้งเพิ่มขึ้น 73.17 ล้านบาท และการเพิ่มเงินฝากธนาคารเพื่อใช้เป็นภาระค้ำประกันสินเชื่อระยะสั้นจากธนาคารจำนวน 23.76 ล้านบาท นอกจากนี้ ได้จำหน่ายเงินลงทุนในอสังหาริมทรัพย์ จำนวน 18.55 ล้านบาท สำหรับบริษัทที่มีกระแสเงินสดได้มาจากกิจกรรมจัดหาเงินจำนวน 468.76 ล้านบาท ได้มาจากการเบิกใช้เงินกู้ยืมระยะสั้นจากสถาบันการเงินจำนวน 458.93 ล้านบาท เพื่อชำระค่าสินค้าและเจ้าหนี้การค้า เงินกู้ยืมระยะยาวจากสถาบันการเงินเพิ่มขึ้น 38.25 ล้านบาท เงินกู้ยืมระยะสั้นจากบริษัทหลักทรัพย์เพิ่มขึ้น 24.76 ล้านบาท ในขณะที่บริษัทมีการจ่ายเงินปันผลจำนวน 50 ล้านบาททำให้ ณ สิ้นปี 2550 บริษัทมีรายการเงินสดและรายการเทียบเท่าเงินสดเท่ากับ 32.37 ล้านบาท

แหล่งที่มาของเงินทุน

หนี้สิน

ณ สิ้นปี 2550 บริษัทมีหนี้สินรวม เท่ากับ 1,473.21 ล้านบาท เพิ่มขึ้น 527.70 ล้านบาทจากสิ้นปี 2549 หรือคิดเป็นอัตราการเพิ่มขึ้นร้อยละ 55.81 เนื่องจากบริษัทมีการเบิกใช้เงินกู้ยืมระยะสั้นจากสถาบันการเงิน เพิ่มขึ้น 458.93 ล้านบาท เงินกู้ยืมระยะสั้นจากบริษัทหลักทรัพย์เพิ่มขึ้น 24.76 ล้านบาท และเจ้าหนี้อื่นเพิ่มขึ้น 24.24 ล้านบาท ในขณะที่เจ้าหนี้การค้าเพิ่มขึ้นเล็กน้อย เท่ากับ 2.12 ล้านบาท สำหรับหนี้สินระยะยาว บริษัทได้รับวงเงินกู้ยืมระยะยาวจากสถาบันการเงิน จำนวน 45 ล้านบาท และปัจจุบันคงเหลือสุทธิ 38.25 ล้านบาท

ส่วนของผู้ถือหุ้น

ณ วันที่ 31 ธันวาคม 2550 บริษัทมีส่วนของผู้ถือหุ้นเท่ากับ 601.92 ล้านบาท ซึ่งลดลง 142.15 ล้านบาทจากสิ้นปี 2549 สำหรับส่วนเกินมูลค่าหุ้นจำนวน 72.29 ล้านบาทลดลง 45.96 ล้านบาท เนื่องจากกิจการนำส่วนเกินไปหักผลขาดทุนสะสมในไตรมาสที่ 3 ตามมติที่ประชุมวิสามัญครั้งที่ 1/2550 เมื่อวันที่ 14 ธันวาคม 2550 และสำหรับส่วนสำรองตามกฎหมายจำนวน 8.67 ล้านบาท นำไปหักผลขาดทุนไตรมาส 3 เช่นเดียวกัน ทำให้ไม่มีสำรองตามกฎหมายในปี 2550 ยกไป อื่นๆ สาเหตุที่สำคัญเป็นเหตุให้ส่วนของผู้ถือหุ้นลดลง เนื่องจากผลการดำเนินงานเป็นขาดทุนสุทธิ จำนวน 92.14 ล้านบาท ซึ่งเกิดจากการบันทึกค่าเผื่อหนี้สงสัยจะสูญจำนวน 180.07 ล้านบาท และมีการจ่ายปันผล จำนวน 50 ล้านบาท

โครงสร้างเงินทุนของบริษัทมีอัตราส่วนหนี้สินต่อส่วนของผู้ถือหุ้นเพิ่มขึ้นจาก 1.27 ในปี 2549 เป็น 2.45 เท่า ในปี 2550

ค่าตอบแทนผู้สอบบัญชี

ค่าตอบแทนของผู้สอบบัญชี (Audit fee) ในปี 2550 ประกอบด้วยค่าสอบบัญชีจำนวน 650,000 บาทและค่าสอบทานงบการเงิน 3 ไตรมาสๆละ 80,000 บาท รวมเป็นค่าสอบบัญชีทั้งสิ้น 890,000 บาท โดยผู้สอบบัญชีและสำนักงานสอบบัญชีคือ บริษัท เอส.เค. แอคเคาน์แต้นท์ เซอร์วิสเซส จำกัด ไม่มีความสัมพันธ์หรือมีส่วนได้ส่วนเสียกับบริษัท บริษัทย่อย บริษัทร่วม ผู้บริหาร ผู้ถือหุ้นใหญ่ หรือผู้ที่เกี่ยวข้องกับบุคคลดังกล่าวแต่อย่างใด

ปัจจัยและอิทธิพลที่อาจมีผลต่อการดำเนินงานหรือฐานะการเงินในอนาคต

1. ความผันผวนของราคาเหล็กในตลาดโลก

ราคาเหล็กภายในประเทศ จะได้รับผลกระทบโดยตรงจากราคาเหล็กในตลาดโลก ซึ่งหมายความว่าความผันผวนของราคาเหล็กในตลาดโลก ย่อมส่งผลกระทบต่อราคาจำหน่ายเหล็กภายในประเทศที่จะผันผวนตามไปด้วย ในช่วงที่ราคาเหล็กอยู่ในสภาวะขาขึ้น ผู้ประกอบการโดยส่วนใหญ่ก็สามารถทำกำไรได้มากขึ้นจากราคาเหล็กที่เพิ่มขึ้นในขณะที่ต้นทุนของตนเองยังคงเป็นต้นทุนเดิม อย่างไรก็ตามในทางกลับกัน หากราคาเหล็กอยู่ในสภาวะขาลง ผู้ประกอบการก็อาจจะทำกำไรได้น้อยลง หรืออาจจะประสบภาวะขาดทุนได้ เพราะต้นทุนสินค้าคงเหลือของตนเองที่มีอยู่เป็นต้นทุนในอดีตที่มีราคาสูง เมื่อเปรียบเทียบกับราคาตลาดปัจจุบัน

2. การลงทุนสร้างโรงงานใหม่และศูนย์กระจายสินค้าเพิ่ม

จะทำให้บริษัทฯ มีค่าใช้จ่ายสูงขึ้นในส่วนการก่อสร้างในส่วนการก่อสร้างโรงงานแห่งใหม่และการขยายศูนย์กระจายสินค้าเพิ่ม ทำให้ค่าใช้จ่ายในการบริหารและค่าสาธารณูปโภคในการบริหารงานเพิ่มขึ้น โดยเฉพาะในช่วงแรกของการลงทุน ซึ่งจะทำให้ผลประกอบการของบริษัทฯ ลดลง อย่างไรก็ตามการสร้างโรงงานและศูนย์การกระจายสินค้าแห่งใหม่จะช่วยทำให้บริษัทฯ มีศักยภาพในการเพิ่มยอดขายให้สูงขึ้นได้ในระยะยาว

3. นโยบายการให้เครดิตการค้ากับลูกค้า

แม้ว่าบริษัทฯ จะพิจารณาขยายระยะเวลาเครดิตการค้าให้เฉพาะลูกค้าในรายที่มีธุรกรรมทางการค้ากับบริษัทฯ นานและมีประวัติการชำระเงินตรงตามกำหนด เวลา เพื่อรักษาระดับปริมาณการขายของบริษัทฯ อย่างไรก็ตาม การขยายระยะเวลาเครดิตดังกล่าว อาจมีผลให้บริษัทฯ ขาดสภาพคล่องของกระแสเงินสดในบางช่วงเวลาได้และมีความเสี่ยงในการปล่อยเครดิตยาวนาน ทั้งนี้ บริษัทฯ ได้เพิ่มความระมัดระวังในการบริหารกระแสเงินสด บริหารสินค้าคงเหลือ การปล่อยเครดิตให้แก่ลูกค้าที่ตลอดจนการติดตามการรับชำระหนี้จากลูกค้าอย่างใกล้ชิด

แนวโน้มและภาวะอุตสาหกรรม

สถานการณ์ท่อเหล็กปี 2550

สถานการณ์ท่อเหล็กโดยรวม ปี 2550 ปริมาณการบริโภคยังคงลดลงอย่างต่อเนื่องเมื่อเทียบกับระยะเดียวกันของปีก่อน เนื่องจากสถานการณ์เศรษฐกิจและการเมืองในประเทศ ทำให้โครงการใหญ่ๆ ที่เกี่ยวกับภาคธุรกิจ การก่อสร้างโดยเฉพาะอสังหาริมทรัพย์และโครงการของรัฐขนาดใหญ่ในประเทศชะลอตัวลง และไม่มีการลงทุนก่อสร้างใหญ่ๆ ผู้ผลิตจึงชะลอการผลิตลง เป็นผลให้การแข่งขันกันรุนแรงราคามากขึ้น

สำหรับสถานการณ์การเปลี่ยนแปลงของราคาเหล็กอันจะส่งผลกระทบต่อต้นทุนผลิตภัณฑ์ท่อเหล็กที่สำคัญ คือ ราคาเหล็กที่ร้อนราคา(FOB) อันเป็นวัตถุดิบที่สำคัญของผลิตภัณฑ์ท่อเหล็กของบริษัทฯ ราคาเฉลี่ยในตลาดโลกราคาเหล็กมีการปรับตัวที่เพิ่มขึ้น โดยที่ราคาเหล็กแผ่นร้อนเพิ่มขึ้นจาก 493 เหรียญสหรัฐต่อตันในปี 2549 เป็น 630 เหรียญสหรัฐต่อตันในปี 2550 เพิ่มขึ้น ร้อยละ 27.79 โดยเป็นผลมาจากการขยายตัวของภาคเหล็กของประเทศจีน และของโลก



แนวโน้มอุตสาหกรรมท่อเหล็ก

แนวโน้มอุตสาหกรรมท่อเหล็กขึ้นอยู่กับอุตสาหกรรมต่อเนื่องเป็นปัจจัยสำคัญที่จะส่งผลต่อการบริโภคท่อเหล็กมากขึ้นหรือต่ำลง อุตสาหกรรมดังกล่าวได้แก่ อุตสาหกรรมรถยนต์ อุตสาหกรรมก่อสร้าง อุตสาหกรรมเฟอร์นิเจอร์ อุตสาหกรรมเครื่องใช้ไฟฟ้า และอื่นๆ ในปี 2550 นอกจากนี้ปริมาณการบริโภคท่อเหล็กจะขยายตัวตามภาวะตลาดเหล็กโลก และอุตสาหกรรมดังกล่าวข้างต้น ระดับราคาท่อเหล็กมีแนวโน้มสูงตามภาวะราคาเหล็กที่ร้อนโลกมีราคาสูงขึ้นกว่าร้อยละ 27.79 โดยในส่วนของการผลิตท่อเหล็กมีแนวโน้มเพิ่มขึ้น จากการเพิ่มระดับการลงทุนของรัฐบาลที่จะมีการลงทุนในโครงการใหญ่ๆ เช่น รถไฟฟ้า รางรถไฟคู่ เป็นต้น แม้ว่าปี 2550 การบริโภคเหล็กจะทรงตัวหรือลดลงเล็กน้อยเป็นผลมาจากภาวะการเปลี่ยนแปลงการเมืองในประเทศ และปัจจุบันรัฐบาลได้เริ่มมีโครงการดำเนินการโครงการขนาดใหญ่เพื่อกระตุ้นเศรษฐกิจโดยรวมของประเทศ



รายละเอียดเกี่ยวกับกรรมการและผู้บริหารของบริษัท ริช เอเซีย สตีล จำกัด (มหาชน) ณ วันที่ 31 ธันวาคม 2550

ชื่อ-สกุล อายุ/ตำแหน่ง	วุฒิการศึกษา	ความสัมพันธ์ทาง ครอบครัวระหว่าง ผู้บริหาร	*สัดส่วนการถือ หุ้นในบริษัทที่มี สิทธิออกเสียง ทั้งหมด	ประสบการณ์การทำงาน	
พลเอกนฤกุล เดชประดิษฐ์ อายุ 70 ปี ประธานกรรมการตรวจสอบ	วิทยาศาสตรบัณฑิต (วทบ.) โรงเรียนนายร้อย จปร. วิทยาลัยป้องกันราชอาณาจักร รุ่น 32 โรงเรียนเสนาธิการทหารบก รุ่น 47 ผ่านการอบรม Director Accreditation Program (DAP) รุ่นที่ 47/2548 จากสมาคมส่งเสริมสถาบันกรรมการบริษัทไทย	-ไม่มี-	-ไม่มี-	27 ม.ค. 2549 - ปัจจุบัน 2541 – ปัจจุบัน 2534 – 2541	- ประธานกรรมการ / ประธานกรรมการตรวจสอบ บริษัท ริช เอเซีย สตีล จำกัด (มหาชน) - กรรมการ บริษัท ภูเก็ตแพนด้า จำกัด (มหาชน) - กรรมการ บริษัท ซาฟารีเวิลด์ จำกัด (มหาชน)
นางสาวอังคณาญจน์ ตันติวิรุฬห์ อายุ 43 ปี ประธานกรรมการบริหาร	ปริญญาตรี สาขาเศรษฐศาสตร์ มหาวิทยาลัยรามคำแหง ปริญญาตรี สาขา Business Administration มหาวิทยาลัย Hasting College UK. ผ่านการอบรม Director Accreditation Program (DAP) รุ่นที่ 51/2548 จากสมาคมส่งเสริมสถาบันกรรมการบริษัทไทย	หลานนางพิมพ์สิริ กิระติเยียรสิริ	ร้อยละ 5.23	1 ต.ค. 2548 - ปัจจุบัน 10 พ.ค. 2542 – 30 ก.ย. 2548 2546 – ปัจจุบัน 2532 – 2544	- กรรมการ / ประธานกรรมการบริหาร บริษัท ริช เอเซีย สตีล จำกัด (มหาชน) - กรรมการ บริษัท ริช เอเซีย สตีล จำกัด (มหาชน) - ผู้บริหารแผนฟื้นฟูกิจการ บริษัท สยามเฟอร์โรอินดัสทรี จำกัด (ผลิตและรับจ้าง ผลิตภัณฑ์ท่อเหล็ก) - ผู้อำนวยการฝ่ายผลิต บริษัท ยี่ ที สตีลเวอร์ค จำกัด (ผลิตและจำหน่ายเหล็กเส้น และเศษเหล็ก)
นางพิมพ์สิริ กิระติเยียรสิริ อายุ 57 ปี กรรมการ	ประกาศนียบัตรวิชาชีพชั้นสูง สาขาการบัญชี โรงเรียนกรุงเทพการบัญชี ผ่านการอบรม Director Accreditation Program (DAP) รุ่นที่ 51/2548 จากสมาคมส่งเสริมสถาบันกรรมการบริษัทไทย	นางสาวอังคณาญจน์ ตันติวิรุฬห์	ร้อยละ 7.80	27 ม.ค. 2549 - ปัจจุบัน 2543 – 2546 2535 - 2542	- กรรมการ บริษัท ริช เอเซีย สตีล จำกัด (มหาชน) - ผู้จัดการฝ่ายบัญชี บริษัท ธนสาร อิมพอร์ต-เอ็กซ์พอร์ต จำกัด (ค้าขายสินค้า เกษตร) - ผู้ช่วยผู้ตรวจสอบฝ่ายบัญชี บริษัท ยี่ ที สตีลเวอร์ค จำกัด (ผลิตและจำหน่ายเหล็กเส้น และเศษเหล็ก)



ชื่อ-สกุล อายุ/ตำแหน่ง	วุฒิการศึกษา	ความสัมพันธ์ทาง ครอบครัวระหว่าง ผู้บริหาร	*สัดส่วนการถือ หุ้นในบริษัทที่มี สิทธิออกเสียง ทั้งหมด	ประสบการณ์การทำงาน	
นายฤทธิรงค์ อินทรจินดา อายุ 44 ปี กรรมการ	ปริญญาโท สาขาวิศวกรรมศาสตร์ เทคโนโลยีพระจอมเกล้า (พระนครเหนือ) ปริญญาตรี สาขาวิศวกรรมไฟฟ้ากำลัง สถาบันเทคโนโลยีราชมงคล วิทยาเขตเทเวศร์ ผ่านการอบรม Director Accreditation Program (DAP) รุ่นที่ 52/2548 จากสมาคมส่งเสริมสถาบันกรรมการบริษัทไทย	-ไม่มี-	-ไม่มี-	27 ม.ค. 2549 - ปัจจุบัน 2537 – ปัจจุบัน 2534 – ปัจจุบัน	- กรรมการ บริษัท ริช เอเชีย สตีล จำกัด (มหาชน) - กรรมการผู้จัดการ บริษัท ทีมีวิศว์คอนสตรัคชั่น จำกัด (รับเหมาก่อสร้าง) - หัวหน้าผู้จัดการ ห้างหุ้นส่วนจำกัด ทีมีอิเล็กทรอนิกส์เอ็นจิเนียริง (รับผิดชอบ งานระบบไฟฟ้า ระบบปรับอากาศ ระบบสื่อสาร)
นายสมเกียรติ วงศาโรจน์ อายุ 45 ปี กรรมการผู้จัดการ	ปริญญาตรี สาขา บริหารธุรกิจ มหาวิทยาลัยกรุงเทพ (เกียรตินิยมอันดับ 1) ผ่านการอบรม Director Accreditation Program (DAP) รุ่นที่ 51/2548 จากสมาคมส่งเสริมสถาบันกรรมการบริษัทไทย	-ไม่มี-	ร้อยละ 0.80	1 ต.ค. 2548 - ปัจจุบัน 1 มี.ค. 2548 – 30 ก.ย. 48 2544 – 2548 2536 – 2544	- กรรมการผู้จัดการ บริษัท ริช เอเชีย สตีล จำกัด (มหาชน) - ผู้ช่วยกรรมการผู้จัดการ บริษัท ริช เอเชีย สตีล จำกัด (มหาชน) - ผู้จัดการฝ่ายการเงินโครงการ บริษัท เฟล็กซ์ โฮเต็ล แมเนจเม้นท์ จำกัด (รับจ้างบริหาร กิจการโรงแรม) - ผู้จัดการฝ่ายการเงินโครงการ บริษัท สยามเฟอริโร อินดัสทรี จำกัด (ผลิตและรับจ้าง ผลิตภัณฑ์ท่อเหล็ก)
นายสุรพงษ์ ชูรังษะภู อายุ 52 ปี กรรมการตรวจสอบ	ปริญญาตรี สาขา บริหารธุรกิจ มหาวิทยาลัยรามคำแหง ผ่านการอบรม Director Accreditation Program (DAP) รุ่นที่ 52/2548 จากสมาคมส่งเสริมสถาบันกรรมการบริษัทไทย	-ไม่มี-	-ไม่มี-	27 ม.ค. 2549 - ปัจจุบัน 2545-ปัจจุบัน 2542-2544	- กรรมการตรวจสอบ บริษัท ริช เอเชีย สตีล จำกัด (มหาชน) - ผู้จัดการฝ่ายตรวจสอบสำนักงานใหญ่ ธนาคารนครหลวงไทย จำกัด (มหาชน) - รองผู้จัดการฝ่ายตรวจสอบ ธนาคารทีบีเอส ไทยทูน จำกัด (มหาชน)
นายอภิชา บุญภัทรกันต์ อายุ 46 ปี กรรมการตรวจสอบ	ปริญญาเอก สาขา การตลาด University of Maryland at College Park. USA.	-ไม่มี-	-ไม่มี-	27 ม.ค. 2549 - ปัจจุบัน 2547 - ปัจจุบัน	- กรรมการตรวจสอบ บริษัท ริช เอเชีย สตีล จำกัด (มหาชน) - คณบดีคณะบริหารธุรกิจ



ชื่อ-สกุล อายุ/ตำแหน่ง	วุฒิการศึกษา	ความสัมพันธ์ทาง ครอบครัวระหว่าง ผู้บริหาร	*สัดส่วนการถือ หุ้นในบริษัทที่มี สิทธิออกเสียง ทั้งหมด	ประสบการณ์การทำงาน	
	ปริญญาโท สาขา การตลาดและการจัดการดำเนินงาน Ohio State University, USA ปริญญาตรี สาขา การจัดการ มหาวิทยาลัยกรุงเทพ ผ่านการอบรม Director Accreditation Program (DAP) รุ่นที่ 51/2548 จากสมาคมส่งเสริมสถาบันกรรมการบริษัทไทย			2545 – 2547 2543 – 2545 2543 - 2543	มหาวิทยาลัยกรุงเทพ - อาจารย์ประจำคณะบริหาร มหาวิทยาลัยกรุงเทพ - ผู้ช่วยคณบดีคณะบริหารธุรกิจ มหาวิทยาลัยกรุงเทพ - หัวหน้าภาควิชาการตลาด คณะบริหารธุรกิจ มหาวิทยาลัยกรุงเทพ
นายธีระ ผลเจริญสุข อายุ 37 ปี กรรมการและผู้อำนวยการ ฝ่ายโรงงาน	ปริญญาตรี สาขาวิศวกรรมศาสตร์บัณฑิต มหาวิทยาลัยพระจอมเกล้าธนบุรี ผ่านการอบรม Director Accreditation Program (DAP) รุ่นที่ 51/2548 จากสมาคมส่งเสริมสถาบันกรรมการบริษัทไทย	-ไม่มี-	ร้อยละ 0.60	1 ต.ค. 2548 - ปัจจุบัน 1 เม.ย. 2548 - 30 ก.ย. 2548 2542 - 2547	- กรรมการและผู้อำนวยการฝ่ายโรงงาน บริษัท ริช เอเชีย สตีล จำกัด (มหาชน) - ผู้จัดการฝ่ายผลิต บริษัท ริช เอเชีย สตีล จำกัด (มหาชน) - ผู้จัดการโรงงาน บริษัท ยี่ ที สตีลเวิร์ค จำกัด (ผลิตและจำหน่ายเหล็กเส้น และเศษเหล็ก)
นายทรงเดช อติเมธิน อายุ 53 ปี ผู้อำนวยการฝ่ายขาย	ปริญญาตรี สาขา เศรษฐศาสตร์ มหาวิทยาลัยรามคำแหง	-ไม่มี-	ร้อยละ 0.30	1 ต.ค. 2548 - ปัจจุบัน 1 มี.ค. 2548 – 30 ก.ย. 2548 2544 - 2548	- ผู้อำนวยการฝ่ายขาย บริษัท ริช เอเชีย สตีล จำกัด (มหาชน) - ผู้จัดการฝ่ายขาย บริษัท ริช เอเชีย สตีล จำกัด (มหาชน) - พนักงานขายอิสระ บริษัท ริช เอเชีย สตีล จำกัด (มหาชน)
นายเริม ไสแจ่ม อายุ 40 ปี ผู้อำนวยการฝ่ายบัญชีและการเงิน	ปริญญาโท สาขาเศรษฐศาสตร์ มหาวิทยาลัยเกริก ปริญญาโท สาขาบริหารธุรกิจ	-ไม่มี-	ร้อยละ 0.60	1 ต.ค. 2548 - ปัจจุบัน 19 ก.ย. 2548 – 30 ก.ย. 2548	- ผู้อำนวยการฝ่ายบัญชีและการเงิน บริษัท ริช เอเชีย สตีล จำกัด (มหาชน) - ผู้อำนวยการฝ่ายบัญชี บริษัท ริช เอเชีย สตีล จำกัด (มหาชน)



ชื่อ-สกุล อายุ/ตำแหน่ง	วุฒิการศึกษา	ความสัมพันธ์ทาง ครอบครัวระหว่าง ผู้บริหาร	*สัดส่วนการถือ หุ้นในบริษัทที่มี สิทธิออกเสียง ทั้งหมด	ประสบการณ์การทำงาน	
	มหาวิทยาลัยสุโขทัยธรรมมาธิราช ปริญญาตรี สาขา การจัดการทั่วไป และ สาขา เศรษฐศาสตร์ธุรกิจ มหาวิทยาลัยสุโขทัยธรรมมาธิราช ปริญญาตรี สาขาการบัญชี มหาวิทยาลัยสงขลานครินทร์			2548 2545 – 2547	- ผู้ช่วยกรรมการผู้จัดการ สายงานบัญชี และการเงิน บริษัท คอทโก้ พลาสติกส์ จำกัด (ผลิตและจำหน่ายแผ่น พลาสติกใสและหนังเทียมแผ่น) - ผู้จัดการฝ่ายบัญชีและการเงิน บริษัท คอทโก้ เมททอลเวอร์คิส จำกัด (ผลิตและจำหน่าย ผลิตภัณฑ์ท่อเหล็ก)
นายสมพล ศรีลำราญ อายุ 37 ปี ผู้ช่วยผู้จัดการฝ่ายบัญชี	ปริญญาโท สาขาการเงิน มหาวิทยาลัยเทคโนโลยีมหานคร ปริญญาตรี สาขา การบัญชี มหาวิทยาลัยเกษมบัณฑิต	-ไม่มี-	ร้อยละ 0.10	16 ม.ค. 2550 - ปัจจุบัน 4 พ.ย. 2548 – 15 ม.ค. 2550 3 มิ.ย. 2545 – 3 พ.ย. 2548 2542 – 2545	- ผู้ช่วยผู้จัดการฝ่ายบัญชี บริษัท ริช เอเซีย สตีล จำกัด (มหาชน) - หัวหน้าฝ่ายบัญชี บริษัท ริช เอเซีย สตีล จำกัด (มหาชน) - สมุห์บัญชี บริษัท ริช เอเซีย สตีล จำกัด (มหาชน) - สมุห์บัญชี บริษัท เจ แอนด์ เจ มาร์เก็ตติ้ง จำกัด (จำหน่ายกุ้งแช่แข็ง)

หมายเหตุ * รวมการถือหุ้นของผู้ที่เกี่ยวข้องตามมาตรา 258 แห่งพระราชบัญญัติหลักทรัพย์และตลาดหลักทรัพย์

ทั้งนี้ บริษัทขอรับรองว่าผู้บริหารของบริษัทมีคุณสมบัติเป็นไปตามประกาศคณะกรรมการหลักทรัพย์และตลาดหลักทรัพย์ที่ กจ. 12/2543 เรื่อง การขออนุญาตและการอนุญาตให้เสนอขายหุ้นที่ออกใหม่



รายละเอียดเกี่ยวกับการดำรงตำแหน่งของกรรมการและผู้บริหารของบริษัท

รายชื่อ	บริษัท ริช เอเซีย สตีล จำกัด (มหาชน) (ผลิต จัดหา และจำหน่ายผลิตภัณฑ์เหล็ก)	บริษัท ทีมิศวีคคอนสตรัคชั่น จำกัด (รับเหมาก่อสร้าง)	บริษัท สยามเฟอริโร อินดัสทรี จำกัด (ผลิตและจำหน่ายผลิตภัณฑ์ท่อเหล็ก)
1. พลเอกนฤตล เดชประดิษฐ์	X, N	-	-
2. นางพิมพ์สิริ กิริติเยียรสิริ	/	-	-
3. นายฤทธิรงค์ อินทรจินดา	/	///	-
4. นางสาวอังคกาญจน์ ตันติวิรุฬห์	/, V, U	-	ผู้บริหารแผนฟื้นฟูกิจการ
5. นายสมเกียรติ วงศาโรจน์	/, ///, Z, U	-	-
6. นายธีระ ผลเจริญสุข	/, Z, U	-	-
7. นายสุรพงษ์ ชูรังสฤษฎ์	//	-	-
8. ผศ.ดร.อภิชา บุญภัทรกาณ์	//	-	-
9. นายทรงเดช อติเมธิน	Z, U	-	-
10. นายเริ่ม ไสแจ่ม	Z, U	-	-
11. นายสมพล ศรีสำราญ	U	-	-

หมายเหตุ:

X = ประธานกรรมการ

N = ประธานกรรมการตรวจสอบ

V = ประธานกรรมการบริหาร

/ = กรรมการ

// = กรรมการตรวจสอบ

/// = กรรมการผู้จัดการ

U = ผู้บริหาร

Z = กรรมการบริหาร

เอกสารแนบ

งบการเงินของบริษัท
สำหรับปี สิ้นสุด ณ วันที่ 31 ธันวาคม 2550

รายงานของผู้สอบบัญชีรับอนุญาต

เสนอผู้ถือหุ้นและคณะกรรมการบริษัท ริช เอเชีย สตีล จำกัด (มหาชน)

ข้าพเจ้าได้ตรวจสอบงบดุล ณ วันที่ 31 ธันวาคม 2550 งบกำไรขาดทุน งบแสดงการเปลี่ยนแปลงใน ส่วนของผู้ถือหุ้น และงบกระแสเงินสด สำหรับปี สิ้นสุดวันเดียวกันของบริษัท ริช เอเชีย สตีล จำกัด (มหาชน) ซึ่ง ผู้บริหารของกิจการเป็นผู้รับผิดชอบต่อความถูกต้องและครบถ้วนของข้อมูลในงบการเงินเหล่านี้ ส่วนข้าพเจ้าเป็นผู้รับผิดชอบในการแสดงความเห็นต่องบการเงินดังกล่าวจากผลการตรวจสอบของข้าพเจ้า งบการเงินของบริษัท ริช เอเชีย สตีล จำกัด(มหาชน) สำหรับปี สิ้นสุดวันที่ 31 ธันวาคม 2549 ที่แสดงเปรียบเทียบ ตรวจสอบโดยผู้สอบ บัญชีอื่น ซึ่งแสดงความเห็นอย่างไม่มีเงื่อนไขตามรายงานลงวันที่ 26 กุมภาพันธ์ 2550

ข้าพเจ้าได้ปฏิบัติตามตรวจสอบตามมาตรฐานการสอบบัญชีที่รับรองทั่วไป ซึ่งกำหนดให้ข้าพเจ้า ต้องวางแผนและปฏิบัติตามเพื่อให้ได้ความเชื่อมั่นอย่างมีเหตุผลว่า งบการเงินแสดงข้อมูลที่ขัดต่อข้อเท็จจริงอันเป็น สาระสำคัญหรือไม่ การตรวจสอบรวมถึงการใช้วิธีการทดสอบหลักฐานประกอบรายการทั้งที่เป็นจำนวนเงินและ การเปิดเผยข้อมูลในงบการเงิน การประเมินความเหมาะสมของหลักการบัญชีที่กิจการใช้และประมาณการเกี่ยวกับ รายการทางการเงินที่เป็นสาระสำคัญ ซึ่งผู้บริหารเป็นผู้จัดทำขึ้น ตลอดจนการประเมินถึงความเหมาะสมของการแสดง รายการที่นำเสนอในงบการเงินโดยรวม ข้าพเจ้าเชื่อว่าการตรวจสอบดังกล่าวให้ข้อสรุปที่เป็นเกณฑ์อย่างเหมาะสม ในการแสดงความเห็นของข้าพเจ้า

ข้าพเจ้าเห็นว่า งบการเงินข้างต้นนี้แสดงฐานะการเงิน ณ วันที่ 31 ธันวาคม 2550 ผลการดำเนินงาน และกระแสเงินสด สำหรับปี สิ้นสุดวันเดียวกันของบริษัท ริช เอเชีย สตีล จำกัด (มหาชน) โดยถูกต้องตามที่ ควรในสาระสำคัญตามหลักการบัญชีที่รับรองทั่วไป

โดยความเห็นของข้าพเจ้ายังคงเป็นแบบไม่มีเงื่อนไข ข้าพเจ้าขอให้สังเกตหมายเหตุประกอบงบ การเงินข้อที่ 4 บริษัทฯ ได้ปรับย้อนหลังงบดุล งบกำไรขาดทุน งบแสดงการเปลี่ยนแปลงในส่วนของผู้ถือหุ้น และ งบกระแสเงินสด สำหรับปี สิ้นสุดวันที่ 31 ธันวาคม 2549 เพื่อสะท้อนถึงการเปลี่ยนแปลงนโยบายการบัญชีเกี่ยวกับ วิธีการตราสินค้าคงเหลือจากเดิมวิธีเข้าก่อนออกก่อน เป็นวิธีถัวเฉลี่ยเคลื่อนที่ ซึ่งข้าพเจ้าเห็นว่ารายการปรับปรุง ดังกล่าวเหมาะสมและได้นำไปปรับปรุงงบการเงินตามสมควรแล้ว

บริษัท เอส.เค. แอคเคาน์แต้นท์ เซอร์วิสเชส จำกัด



(นายสมชาย คุรุจิต โกศล)

ผู้สอบบัญชีรับอนุญาต เลขที่ 3277

กรุงเทพมหานคร

วันที่ 28 กุมภาพันธ์ 2551

บริษัท ริช เอเชีย สตีล จำกัด (มหาชน)

งบดุล

ณ วันที่ 31 ธันวาคม 2550 และ 2549

	2550	2549
	บาท	บาท (ปรับปรุงใหม่)
สินทรัพย์		
สินทรัพย์หมุนเวียน		
เงินสดและรายการเทียบเท่าเงินสด	32,372,609.68	28,516,067.81
เงินลงทุนชั่วคราว (หมายเหตุ 7)	37,886,200.00	-
ลูกหนี้การค้าและตัวเงินรับบริษัทอื่น-สุทธิ (หมายเหตุ 8)	881,407,176.91	606,558,621.54
ลูกหนี้การค้าและตัวเงินรับบริษัทที่เกี่ยวข้องกัน-สุทธิ (หมายเหตุ 6.2,9)	153,251.69	12,764,570.56
สินค้าคงเหลือ-สุทธิ (หมายเหตุ 10)	441,112,826.92	475,019,131.59
สินทรัพย์หมุนเวียนอื่น		
เงินจ่ายล่วงหน้าค่าสินค้า	91,378,135.87	131,223,434.16
ลูกหนี้กรมสรรพากร	12,704,772.60	-
อื่นๆ	7,426,652.30	9,472,492.44
รวมสินทรัพย์หมุนเวียน	1,504,441,625.97	1,263,554,318.10
สินทรัพย์ไม่หมุนเวียน		
เงินฝากธนาคารที่มีภาระผูกพัน (หมายเหตุ 11)	230,769,566.67	207,000,000.00
เงินลงทุนในอสังหาริมทรัพย์ (หมายเหตุ 12)	9,890,000.00	39,702,435.60
ที่ดิน อาคารและอุปกรณ์-สุทธิ (หมายเหตุ 13)	277,702,893.98	177,207,303.73
สินทรัพย์ไม่มีตัวตน-สุทธิ (หมายเหตุ 14)	1,505,606.61	1,705,606.50
สินทรัพย์ไม่หมุนเวียนอื่น		
เงินมัดจำค่าที่ดิน (หมายเหตุ 15)	50,000,000.00	-
อื่นๆ	827,373.83	402,442.99
รวมสินทรัพย์ไม่หมุนเวียน	570,695,441.09	426,017,788.82
รวมสินทรัพย์	2,075,137,067.06	1,689,572,106.92

หมายเหตุประกอบงบการเงินเป็นส่วนหนึ่งของงบการเงินนี้

บริษัท ริช เอเชีย สตีล จำกัด (มหาชน)

งบดุล

ณ วันที่ 31 ธันวาคม 2550 และ 2549

		2550	2549
		บาท	บาท (ปรับปรุงใหม่)
หนี้สินและส่วนของผู้ถือหุ้น			
หนี้สินหมุนเวียน			
เงินกู้ยืมระยะสั้นจากสถาบันการเงิน	(หมายเหตุ 16,17)	1,187,127,287.11	728,191,025.07
เงินกู้ยืมระยะสั้นจากบริษัทหลักทรัพย์	(หมายเหตุ 18)	24,768,189.89	-
เจ้าหนี้การค้าและตัวเงินจ่ายบริษัทอื่น		179,441,710.54	177,612,631.31
เจ้าหนี้การค้าและตัวเงินจ่ายบริษัทที่เกี่ยวข้องกัน	(หมายเหตุ 6.2)	962,481.40	670,255.71
ส่วนของหนี้สินภายใต้สัญญาเช่าการเงิน			
ที่ถึงกำหนดชำระภายในหนึ่งปี	(หมายเหตุ 19)	1,413,026.07	2,781,617.00
ส่วนของเงินกู้ยืมระยะยาวที่ถึงกำหนด			
ชำระภายในหนึ่งปี	(หมายเหตุ 20)	9,000,000.00	-
หนี้สินหมุนเวียนอื่น			
เงินมัดจำรับค่าขายที่ดิน	(หมายเหตุ 12)	-	15,000,000.00
ภาษีเงินได้นิติบุคคลค้างจ่าย		8,185,614.50	6,271,873.07
เจ้าหนี้อื่น		24,243,412.43	7,069,045.99
อื่นๆ		8,827,732.93	6,502,461.07
รวมหนี้สินหมุนเวียน		1,443,969,454.87	944,098,909.22
หนี้สินไม่หมุนเวียน			
เงินกู้ยืมระยะยาวจากสถาบันการเงิน - สุทธิ	(หมายเหตุ 20)	29,250,000.00	-
หนี้สินภายใต้สัญญาเช่าการเงิน - สุทธิ	(หมายเหตุ 19)	-	1,413,026.07
รวมหนี้สินไม่หมุนเวียน		29,250,000.00	1,413,026.07
รวมหนี้สิน		1,473,219,454.87	945,511,935.29

หมายเหตุประกอบงบการเงินเป็นส่วนหนึ่งของงบการเงินนี้

บริษัท ริช เอเชีย สตีล จำกัด (มหาชน)

งบดุล

ณ วันที่ 31 ธันวาคม 2550 และ 2549

	2550	2549
	บาท	บาท (ปรับปรุงใหม่)
ส่วนของผู้ถือหุ้น		
ทุนเรือนหุ้น (หมายเหตุ 21)		
ทุนจดทะเบียน		
หุ้นสามัญ 1,000,000,000 หุ้น มูลค่าหุ้นละ 1.00 บาท	1,000,000,000.00	-
หุ้นสามัญ 500,000,000 หุ้น มูลค่าหุ้นละ 1.00 บาท	-	500,000,000.00
ทุนที่ออกและชำระแล้ว		
หุ้นสามัญ 500,000,000 หุ้น มูลค่าหุ้นละ 1.00 บาท	500,000,000.00	500,000,000.00
ส่วนเกินมูลค่าหุ้น (หมายเหตุ 23)	72,291,672.96	118,250,000.00
กำไร(ขาดทุน)สะสม		
จัดสรรแล้ว		
สำรองตามกฎหมาย (หมายเหตุ 23)	-	4,585,125.00
ยังไม่ได้จัดสรร	29,625,939.23	121,225,046.63
รวมส่วนของผู้ถือหุ้น	601,917,612.19	744,060,171.63
รวมหนี้สินและส่วนของผู้ถือหุ้น	2,075,137,067.06	1,689,572,106.92

หมายเหตุประกอบงบการเงินเป็นส่วนหนึ่งของงบการเงินนี้

บริษัท ริช เอเชีย สตีล จำกัด (มหาชน)
งบกำไรขาดทุน
สำหรับปี สิ้นสุดวันที่ 31 ธันวาคม 2550 และ 2549

	2550	2549
	บาท	บาท (ปรับปรุงใหม่)
รายได้จากการดำเนินงาน		
รายได้จากการขาย	4,551,432,435.12	4,332,508,063.21
รายได้อื่น		
ดอกเบี้ยรับ	15,483,281.14	6,932,490.67
รายได้อื่นจากการรับชำระหนี้จากผู้บริหารแทนลูกหนี้การค้า (หมายเหตุ 8)	47,371,959.50	-
อื่น ๆ	22,087,839.53	7,494,955.28
รวมรายได้	4,636,375,515.29	4,346,935,509.16
ค่าใช้จ่ายจากการดำเนินงาน		
ต้นทุนขาย	4,366,717,978.08	4,109,246,283.96
ค่าใช้จ่ายในการขายและบริหาร	102,388,365.11	81,632,672.37
หนี้สงสัยจะสูญ (หมายเหตุ 8)	180,066,769.11	-
ค่าตอบแทนกรรมการ (หมายเหตุ 24)	760,000.00	3,970,000.00
รวมค่าใช้จ่าย	4,649,933,112.30	4,194,848,956.33
กำไร(ขาดทุน)ก่อนดอกเบี้ยจ่ายและภาษีเงินได้นิติบุคคล	(13,557,597.01)	152,086,552.83
ดอกเบี้ยจ่าย	-60,098,650.15	-36,728,172.10
ภาษีเงินได้นิติบุคคล (หมายเหตุ 25)	-18,486,312.28	-28,870,160.49
กำไร(ขาดทุน)สุทธิ	(92,142,559.44)	86,488,220.24
กำไร(ขาดทุน)ต่อหุ้นขั้นพื้นฐาน (บาท)	-0.18	0.20
จำนวนหุ้นสามัญ (พันหุ้น)	500,000,000	435,342,465

หมายเหตุประกอบงบการเงินเป็นส่วนหนึ่งของงบการเงินนี้

บริษัท ริช เอเชีย สตีล จำกัด (มหาชน)
งบแสดงการเปลี่ยนแปลงในส่วนของผู้ถือหุ้น
สำหรับปี สิ้นสุดวันที่ 31 ธันวาคม 2550 และ 2549

	ทุนเรือนหุ้น ที่ออกและชำระแล้ว	ส่วนเกิน มูลค่าหุ้น	กำไร(ขาดทุน)สะสม		รวม
			จัดสรรเป็นสำรอง ตามกฎหมาย	ยังไม่ได้จัดสรร	
	บาท	บาท	บาท	บาท	บาท
ยอดคงเหลือ ณ วันที่ 31 ธันวาคม 2549 (ก่อนปรับปรุง)	500,000,000.00	118,250,000.00	4,585,125.00	118,738,122.10	741,573,247.10
รายการปรับปรุงจากการเปลี่ยนแปลงนโยบายบัญชี (หมายเหตุ 4)	-	-	-	2,486,924.53	2,486,924.53
ยอดคงเหลือ ณ วันที่ 31 ธันวาคม 2549 (หลังปรับปรุง)	500,000,000.00	118,250,000.00	4,585,125.00	121,225,046.63	744,060,171.63
จ่ายเงินปันผล (หมายเหตุ 22)	-	-	-	-50,000,000.00	-50,000,000.00
สำรองตามกฎหมาย (หมายเหตุ 22)	-	-	4,082,000.00	-4,082,000.00	-
ลดส่วนเกินมูลค่าหุ้นเพื่อชดเชยผลขาดทุนสะสม (หมายเหตุ 23)	-	-45,958,327.04	-	45,958,327.04	-
ลดสำรองตามกฎหมายเพื่อชดเชยผลขาดทุนสะสม (หมายเหตุ 23)	-	-	-8,667,125.00	8,667,125.00	-
กำไร(ขาดทุน)สุทธิสำหรับงวด	-	-	-	-92,142,559.44	-92,142,559.44
ยอดคงเหลือ ณ วันที่ 31 ธันวาคม 2550	500,000,000.00	72,291,672.96	-	29,625,939.23	601,917,612.19
ยอดคงเหลือ ณ วันที่ 31 ธันวาคม 2548 (ก่อนปรับปรุง)	400,000,000.00	-	-	91,702,497.77	491,702,497.77
รายการปรับปรุงจากการเปลี่ยนแปลงนโยบายบัญชี (หมายเหตุ 4)	-	-	-	-2,380,546.38	-2,380,546.38
ยอดคงเหลือ ณ วันที่ 31 ธันวาคม 2548 (หลังปรับปรุง)	400,000,000.00	-	-	89,321,951.39	489,321,951.39
เพิ่มทุน (หมายเหตุ 21)	100,000,000.00	118,250,000.00	-	-	218,250,000.00
จ่ายเงินปันผล (หมายเหตุ 22)	-	-	-	-50,000,000.00	-50,000,000.00
สำรองตามกฎหมาย (หมายเหตุ 22)	-	-	4,585,125.00	-4,585,125.00	-
กำไร(ขาดทุน)สุทธิสำหรับงวด (ปรับปรุงใหม่)	-	-	-	86,488,220.24	86,488,220.24
ยอดคงเหลือ ณ วันที่ 31 ธันวาคม 2549	500,000,000.00	118,250,000.00	4,585,125.00	121,225,046.63	744,060,171.63

หมายเหตุประกอบงบการเงินเป็นส่วนหนึ่งของงบการเงินนี้

บริษัท ริช เอเชีย สตีล จำกัด (มหาชน)
งบกระแสเงินสด
สำหรับปี สิ้นสุดวันที่ 31 ธันวาคม 2550 และ 2549

	2550	2549
	บาท	บาท (ปรับปรุงใหม่)
กระแสเงินสดจากกิจกรรมดำเนินงาน		
กำไร(ขาดทุน)สุทธิ	-92,142,559.44	86,488,220.24
ปรับรายการที่กระทบกำไร(ขาดทุน)สุทธิเป็นเงินสดรับ (จ่าย) จากการดำเนินงาน		
ค่าเสื่อมราคา	22,615,201.75	21,757,239.45
หนี้สงสัยจะสูญ	180,066,769.11	-
ดอกผลเช่าซื้อตัดจ่าย	411,919.00	935,285.69
รายการขาดทุนจากการตัดจำหน่ายทรัพย์สิน	74,333.73	-
ค่าตัดจ่ายสินทรัพย์ไม่มีตัวตน	199,999.89	-
รายการขาดทุนที่ยังไม่เกิดขึ้นของเงินลงทุนในหลักทรัพย์เพื่อค้า	11,503,628.00	-
รายการกำไรจากการจำหน่ายเงินลงทุนในอสังหาริมทรัพย์	-3,734,812.40	-
รายการกำไรจากการจำหน่ายที่ดิน อาคารและอุปกรณ์	-8,574.73	-
รายการขาดทุนจากอัตราแลกเปลี่ยนที่ยังไม่เกิดขึ้นจริง	262,971.78	1,381,498.21
ผลขาดทุนจากการลดมูลค่าสินค้า(รายการโอนกลับ)	860,109.25	-11,415,864.65
กำไรจากกิจกรรมดำเนินงานก่อนการเปลี่ยนแปลงในสินทรัพย์และหนี้สินดำเนินงาน	120,108,985.94	99,146,378.94
(เพิ่มขึ้น)ลดลงในเงินลงทุนชั่วคราว	-49,389,828.00	-
(เพิ่มขึ้น)ลดลงในลูกหนี้การค้าและตัวเงินรับ-บริษัทอื่น	-454,915,324.48	142,750,331.69
(เพิ่มขึ้น)ลดลงในลูกหนี้การค้าและตัวเงินรับ-บริษัทที่เกี่ยวข้องกัน	12,611,318.87	11,728,350.56
(เพิ่มขึ้น)ลดลงในสินค้าคงเหลือ	33,046,195.42	-122,874,903.98
(เพิ่มขึ้น)ลดลงในเงินจ่ายล่วงหน้าสินค้า	39,845,298.29	(131,223,434.16)
(เพิ่มขึ้น)ลดลงในลูกหนี้กรมสรรพากร	-12,704,772.60	-
(เพิ่มขึ้น)ลดลงในสินทรัพย์หมุนเวียนอื่น	2,045,840.14	-8,769,020.19
เพิ่มขึ้น(ลดลง)ในเจ้าหนี้การค้าและตัวเงินจ่าย-บริษัทอื่น	1,566,107.45	-290,112,367.00
เพิ่มขึ้น(ลดลง)ในเจ้าหนี้การค้าและตัวเงินจ่าย-บริษัทที่เกี่ยวข้องกัน	292,225.69	-7,283,245.36
เพิ่มขึ้น(ลดลง)ในเงินรับล่วงหน้าสินค้า	-	-128,971,962.62
เพิ่มขึ้น(ลดลง)ในภาษีเงิน ได้นิติบุคคลค้างจ่าย	1,913,741.43	-4,361,312.91
เพิ่มขึ้น(ลดลง)ในเจ้าหนี้กรมสรรพากร	-1,074,092.33	(2,611,563.16)
เพิ่มขึ้น(ลดลง)ในเจ้าหนี้อื่น	8,941,533.61	7,043,258.87
เพิ่มขึ้น(ลดลง)ในหนี้สินหมุนเวียนอื่น	3,399,364.19	-5,739,955.04
เงินสดสุทธิได้มา(ใช้ไป)จากกิจกรรมดำเนินงาน	-294,313,406.38	-441,279,444.36

หมายเหตุประกอบงบการเงินเป็นส่วนหนึ่งของงบการเงินนี้

บริษัท ริช เอเชีย สตีล จำกัด (มหาชน)
งบกระแสเงินสด
สำหรับปี สิ้นสุดวันที่ 31 ธันวาคม 2550 และ 2549

	2550	2549
	บาท	บาท (ปรับปรุงใหม่)
กระแสเงินสดจากกิจกรรมลงทุน		
(เพิ่มขึ้น)ลดลงในเงินฝากธนาคารที่มีภาระผูกพัน	-23,769,566.67	-57,862,650.17
(เพิ่มขึ้น)ลดลงในสินทรัพย์ไม่หมุนเวียนอื่น	-424,930.84	(86,869.16)
(เพิ่มขึ้น)ลดลงในสินทรัพย์ไม่มีตัวตน	-	-1,705,606.50
เงินสดรับจากการขายเงินลงทุนในอสังหาริมทรัพย์	18,547,248.00	-
เงินสดรับจากการจำหน่ายที่ดิน อาคารและอุปกรณ์	11,401.87	-
เงินสดรับจากเงินมัดจำรับค่าที่ดิน	-	10,000,000.00
เงินสดจ่ายเงินมัดจำซื้อที่ดินพร้อมสิ่งปลูกสร้าง	-50,000,000.00	-
เงินสดจ่ายเพื่อซื้อที่ดิน อาคารและอุปกรณ์	-114,955,120.04	-29,592,123.54
เงินสดสุทธิได้มา(ใช้ไป)จากกิจกรรมลงทุน	-170,590,967.68	-79,247,249.37
กระแสเงินสดจากกิจกรรมจัดหาเงิน		
เพิ่มขึ้น(ลดลง)ในเงินกู้ยืมระยะสั้นจากสถาบันการเงิน	458,936,262.04	350,800,980.73
เพิ่มขึ้น(ลดลง)ในเงินกู้ยืมระยะสั้นจากบริษัทหลักทรัพย์	24,768,189.89	-
เพิ่มขึ้น(ลดลง)ในเงินกู้ยืมระยะยาวจากสถาบันการเงิน	38,250,000.00	-
เพิ่มขึ้น(ลดลง)ในหนี้สินภายใต้สัญญาเช่าทางการเงิน	-3,193,536.00	-5,312,820.00
เพิ่มทุน	-	100,000,000.00
เพิ่มขึ้นในส่วนเกินทุน	-	118,250,000.00
เงินปันผลจ่าย	-50,000,000.00	-50,000,000.00
เงินสดสุทธิได้มา(ใช้ไป)จากกิจกรรมจัดหาเงิน	468,760,915.93	513,738,160.73
เงินสดและรายการเทียบเท่าเงินสดเพิ่มขึ้น(ลดลง)สุทธิ	3,856,541.87	-6,788,533.00
เงินสดและรายการเทียบเท่าเงินสด ณ วันต้นงวด	28,516,067.81	35,304,600.81
เงินสดและรายการเทียบเท่าเงินสด ณ วันสิ้นงวด	32,372,609.68	28,516,067.81
ข้อมูลกระแสเงินสดเปิดเผยเพิ่มเติม		
1. เงินสดจ่ายระหว่างงวดสำหรับ		
- ดอกเบี้ยจ่าย	59,807,412.69	39,911,050.06
- ภาษีเงินได้นิติบุคคล	16,572,570.85	43,454,713.42
2. เงินสดและรายการเทียบเท่าเงินสด ณ วันสิ้นงวด ประกอบด้วย		
- เงินสด	75,454.66	136,693.75
- เงินฝากธนาคารประเภทกระแสรายวัน	22,988,706.20	19,655,817.21
- เงินฝากธนาคารประเภทออมทรัพย์	9,308,448.82	8,722,556.85
- เงินฝากธนาคารประเภทประจำ	-	1,000.00
รวม	32,372,609.68	28,516,067.81
3. รายละเอียดเพิ่มเติมสำหรับรายการที่ไม่กระทบงบกระแสเงินสด		
- สำหรับปี สิ้นสุดวันที่ 31 ธันวาคม 2550 บริษัทฯ ซื้อสินทรัพย์ถาวรเป็นเงินเชื่อ เป็นจำนวน 8,232,832.83 บาท		

หมายเหตุประกอบงบการเงินเป็นส่วนหนึ่งของงบการเงินนี้

บริษัท ริช เอเชีย สตีล จำกัด (มหาชน)**หมายเหตุประกอบงบการเงิน****วันที่ 31 ธันวาคม 2550 และ 2549****1. หลักเกณฑ์ในการจัดทำงบการเงิน**

- 1.1 งบการเงินนี้จัดทำขึ้นตามมาตรฐานการบัญชีที่กำหนดในพระราชบัญญัติวิชาชีพบัญชี พ.ศ. 2547 และการแสดงรายการในงบการเงินได้ทำขึ้นเพื่อให้เป็นไปตามข้อกำหนดในประกาศกรมพัฒนาธุรกิจการค้าลงวันที่ 14 กันยายน 2544 ออกตามความในพระราชบัญญัติการบัญชี พ.ศ. 2543 และตามข้อกำหนดของคณะกรรมการกำกับหลักทรัพย์และตลาดหลักทรัพย์ว่าด้วยการจัดทำ และนำเสนอรายงานทางการเงิน
- 1.2 งบการเงินนี้ได้จัดทำขึ้นโดยถือหลักเกณฑ์การบันทึกราคาทุนเดิมยกเว้นตามที่ระบุในนโยบายการบัญชี
- 1.3 ในการจัดทำงบการเงินให้เป็นไปตามหลักการบัญชีที่รับรองทั่วไป ฝ่ายจัดการของบริษัทฯ ต้องใช้ประมาณการและข้อสมมติฐานหลายประการ ซึ่งมีผลกระทบต่อจำนวนเงินที่เกี่ยวกับรายได้ ค่าใช้จ่าย สินทรัพย์ และหนี้สิน และการเปิดเผยข้อมูลเกี่ยวกับสินทรัพย์ และหนี้สินที่อาจเกิดขึ้น ซึ่งผลที่เกิดขึ้นจริงอาจแตกต่างไปจากจำนวนที่ได้ประมาณไว้
- 1.4 เพื่อความสะดวกของผู้ใช้งบการเงิน จึงได้มีการแปลงงบการเงินเป็นภาษาอังกฤษจากงบการเงินที่จัดทำเป็นภาษาไทย

2. การประกาศใช้มาตรฐานการบัญชีใหม่

ในระหว่างปี พ.ศ. 2550 สภาวิชาชีพบัญชีได้ประกาศให้ใช้มาตรฐานการบัญชีฉบับที่ 51 เรื่องสินทรัพย์ไม่มีตัวตน และให้ใช้มาตรฐานการบัญชีดังต่อไปนี้แทนมาตรฐานการบัญชีฉบับเดิมที่ยกเลิกไป

ฉบับที่ 25 (ปรับปรุง 2550) เรื่องงบกระแสเงินสด

ฉบับที่ 29 (ปรับปรุง 2550) เรื่องสัญญาเช่า

ฉบับที่ 31 (ปรับปรุง 2550) เรื่องสินค้าคงเหลือ

ฉบับที่ 33 (ปรับปรุง 2550) เรื่องต้นทุนการกู้ยืม

ฉบับที่ 35 (ปรับปรุง 2550) เรื่องการนำเสนองบการเงิน

ฉบับที่ 39 (ปรับปรุง 2550) เรื่องนโยบายการบัญชี การเปลี่ยนแปลงประมาณการบัญชีและ
ข้อผิดพลาด

ฉบับที่ 41 (ปรับปรุง 2550) เรื่องงบการเงินระหว่างกาล

ฉบับที่ 43 (ปรับปรุง 2550) เรื่องการรวมธุรกิจ

ฉบับที่ 44 (ปรับปรุง 2550) เรื่องงบการเงินรวมและงบการเงินเฉพาะกิจการ

ฉบับที่ 45 (ปรับปรุง 2550) เรื่องเงินลงทุนในบริษัทร่วม

ฉบับที่ 46 (ปรับปรุง 2550) เรื่องส่วนได้เสียในการร่วมค้า

ฉบับที่ 49 (ปรับปรุง 2550) เรื่องสัญญาก่อสร้าง

มาตรฐานการบัญชีฉบับที่ 44 เรื่องงบการเงินรวมและงบการเงินเฉพาะกิจการ ฉบับที่ 45 เรื่องเงินลงทุนในบริษัทร่วม และฉบับที่ 46 เรื่องส่วนได้เสียในการร่วมค้า ได้มีผลบังคับใช้ตั้งแต่รอบระยะเวลาบัญชีเริ่มต้นในหรือหลังวันที่ 1 มกราคม 2550 เป็นต้นไป ส่วนมาตรฐานการบัญชีฉบับที่เหลือดังกล่าว จะมีผลบังคับใช้ตั้งแต่รอบระยะเวลาบัญชีเริ่มต้นในหรือหลังวันที่ 1 มกราคม 2551 อย่างไรก็ตาม ฝ่ายบริหารของบริษัทได้ประเมินและเห็นว่า การปรับปรุงมาตรฐานการบัญชีฉบับดังกล่าวจะไม่มีผลกระทบอย่างเป็นสาระสำคัญต่องบการเงินที่น่าเสนอ

3. ข้อมูลทั่วไป

บริษัทฯ ได้จดทะเบียนตามประมวลกฎหมายแพ่งและพาณิชย์ เป็นนิติบุคคลประเภทบริษัทจำกัด เมื่อวันที่ 10 พฤษภาคม 2542 ทะเบียนนิติบุคคลเลขที่ 0107549000050 และได้จดทะเบียนแปรสภาพเป็นบริษัทมหาชนจำกัด เมื่อวันที่ 27 มีนาคม 2549

- สำนักงานใหญ่ตั้งอยู่เลขที่ 272 ซอยวัดจันทร์นอก ถนนพระราม 3 แขวงบางคอแหลม เขตบางคอแหลม กรุงเทพมหานคร
- สาขาที่ 1 ตั้งอยู่เลขที่ 64/7 หมู่ 1 ถนนพระราม 2 ตำบลคอกกระบือ อำเภอเมืองสมุทรสาคร จังหวัดสมุทรสาคร
- สาขาที่ 2 ตั้งอยู่เลขที่ 33/8 หมู่ 5 ถนนเทพารักษ์ ตำบลบางพลีใหญ่ อำเภอบางพลี จังหวัดสมุทรปราการ
- สาขาที่ 3 ตั้งอยู่เลขที่ 207/1 หมู่ 3 ตำบลลำไทร อำเภอลำลูกกา จังหวัดพระนครศรีอยุธยา
- สาขาที่ 4 ตั้งอยู่เลขที่ 116/7 หมู่ 5 ตำบลพันท้ายนรสิงห์ อำเภอเมืองสมุทรสาคร จังหวัดสมุทรสาคร

บริษัทฯ ประกอบธุรกิจผลิตและจำหน่ายท่อเหล็ก และเหล็กรูปพรรณ โดยบริษัทฯ มีข้อมูลเกี่ยวกับพนักงาน ดังนี้

	<u>2550</u>	<u>2549</u>
จำนวนพนักงานถาวร (คน)	149	122
ค่าใช้จ่ายเกี่ยวกับพนักงาน (ล้านบาท)		
สำหรับปี สิ้นสุดวันที่ 31 ธันวาคม	29.48	28.45

4. การเปลี่ยนแปลงนโยบายบัญชี

ในปี 2550 บริษัทฯ ได้มีการเปลี่ยนแปลงนโยบายการบัญชีเกี่ยวกับวิธีการตราสินค้าคงเหลือ จากเดิม บริษัทฯ ได้มีการใช้วิธีเข้าก่อนออกก่อน มาเป็นวิธีถัวเฉลี่ยเคลื่อนที่ ซึ่งบริษัทฯ ได้รับการอนุมัติ จากอธิบดีกรมสรรพากรในวันที่ 18 เมษายน 2550 แล้ว อย่างไรก็ตาม บริษัทฯ ได้ปรับย้อนหลังงบการเงิน งวดก่อนที่นำมาเปรียบเทียบ เสมือนว่า บริษัทฯ ได้ใช้วิธีถัวเฉลี่ยเคลื่อนที่มาโดยตลอด การเปลี่ยนแปลงนี้ ทำให้บัญชีสินค้าคงเหลือ และบัญชีกำไรสะสม ณ วันที่ 31 ธันวาคม 2549 เพิ่มขึ้นจำนวน 2.49 ล้านบาท (กระทบกำไรสะสมต้นงวดปี 2549 ลดลงจำนวน 2.38 ล้านบาท กระทบกำไรสุทธิ สำหรับปี 2549 เพิ่มขึ้นจำนวน 4.87 ล้านบาท : 0.01 บาทต่อหุ้น) ผลสะสมของการเปลี่ยนแปลงนโยบายบัญชีดังกล่าวได้ แสดงไว้ในหัวข้อ “รายการปรับปรุงจากการเปลี่ยนแปลงนโยบายบัญชี” ในงบแสดงการเปลี่ยนแปลงใน ส่วนของผู้ถือหุ้นแล้ว

5. สรุปนโยบายการบัญชีที่สำคัญ

5.1 การรับรู้รายได้

- รายได้จากการขาย รับรู้เมื่อส่งมอบสินค้าให้แก่ลูกค้าเรียบร้อยแล้ว
- รายได้จากการบริการ รับรู้เมื่อให้บริการแก่ลูกค้าเสร็จสิ้นแล้ว
- รายได้จากการให้เช่า รับรู้ตามระยะเวลาอายุสัญญาเช่า
- รายได้ดอกเบี้ย รับรู้ตามเกณฑ์สัดส่วนของเวลา โดยคำนวณจากยอดเงินต้นคงค้าง

5.2 การรับรู้ค่าใช้จ่าย

- ค่าใช้จ่ายรับรู้ตามเกณฑ์คงค้าง

5.3 เงินสดและรายการเทียบเท่าเงินสด

เงินสดและรายการเทียบเท่าเงินสดรวมเงินฝากธนาคารประเภทออมทรัพย์ กระแสรายวัน และประจำไม่เกิน 3 เดือน ที่ไม่ติดภาระค้ำประกัน

5.4 ลูกหนี้การค้า ลูกหนี้อื่น และค่าเผื่อหนี้สงสัยจะสูญ

ลูกหนี้การค้า และลูกหนี้อื่นแสดงตามมูลค่าสุทธิที่จะได้รับ สำหรับค่าเผื่อหนี้สงสัยจะสูญ บริษัทฯ มีนโยบายประมาณการหนี้สงสัยจะสูญจากลูกหนี้แต่ละราย ที่คาดว่าจะไม่ได้รับชำระหนี้

5.5 เงินลงทุนชั่วคราว

เงินลงทุนชั่วคราวเป็นเงินลงทุนในหลักทรัพย์ในความต้องการของตลาด ซึ่งบริษัทฯ ถือ เป็นหลักทรัพย์เพื่อค้าแสดงด้วยมูลค่ายุติธรรม ซึ่งมูลค่ายุติธรรมของหลักทรัพย์จดทะเบียน คำนวณ ณ วันที่ในงบดุลจากราคาเสนอซื้อล่าสุดของตลาดหลักทรัพย์แห่งประเทศไทย บริษัทฯ รับรู้การเปลี่ยนแปลงของมูลค่าเงินลงทุนเป็นรายการกำไร(ขาดทุน)ในงบกำไรขาดทุน สำหรับ ต้นทุนของเงินลงทุนที่จำหน่ายในระหว่างงวดคำนวณตามวิธีถัวเฉลี่ย

5.6 สินค้ำคงเหลือ

สินค้ำคงเหลือแสดงในราคาทุนตามวิธีถัวเฉลี่ยเคลื่อนที่ หรือมูลค่าสุทธิที่จะได้รับ แล้วแต่อย่างใดจะต่ำกว่า

5.7 เงินลงทุนในอสังหาริมทรัพย์

เงินลงทุนในอสังหาริมทรัพย์ แสดงในราคาทุนหรือมูลค่ายุติธรรมที่ต่ำกว่า

5.8 ที่ดิน อาคารและอุปกรณ์

ที่ดิน อาคาร และอุปกรณ์ ณ วันเริ่มรายการบันทึกตามราคาทุนหักด้วยค่าเสื่อมราคาสะสม และคำนวณค่าเสื่อมราคาตามวิธีเส้นตรง ตามอายุการใช้งาน โดยประมาณ ดังนี้

- อาคารและส่วนต่อเติมอาคาร	20 ปี
- เครื่องจักร	5 ปี
- ส่วนปรับปรุงอาคารสำนักงาน	5 ปี
- เครื่องใช้สำนักงาน	5 ปี
- เครื่องมือและอุปกรณ์	5 ปี
- ยานพาหนะ	5 ปี

บริษัทฯ ไม่คิดค่าเสื่อมราคา สำหรับที่ดินสินทรัพย์ที่อยู่ระหว่างก่อสร้าง

รายจ่ายที่เกี่ยวข้องกับการต่อเติม การต่ออายุ หรือการปรับปรุงสินทรัพย์ให้ดีขึ้น ซึ่งทำให้ราคาเปลี่ยนแปลงในปัจจุบันของสินทรัพย์เพิ่มขึ้นอย่างเป็นสาระสำคัญจะรวมเป็นราคาทุนของสินทรัพย์ สำหรับค่าซ่อมแซม และบำรุงรักษารับรู้เป็นค่าใช้จ่ายในรอบระยะเวลาบัญชีที่เกิดขึ้น

กำไรหรือขาดทุนจากการจำหน่ายที่ดิน อาคารและอุปกรณ์ คำนวณจากผลต่างระหว่างเงินสดรับสุทธิกับราคาตามบัญชีและรับรู้เป็นรายได้อื่น หรือค่าใช้จ่ายอื่นในงบกำไรขาดทุน

5.9 สินทรัพย์ไม่มีตัวตน

สินทรัพย์ไม่มีตัวตน ประเภทโปรแกรมคอมพิวเตอร์ บันทึกตามราคาทุน หักค่าตัดจำหน่ายสะสม โดยจะตัดจำหน่ายตามวิธีเส้นตรงตามระยะเวลาที่คาดว่าจะได้รับประโยชน์เชิงเศรษฐกิจ ประมาณ 5 ปี

5.10 การด้อยค่า

ยอดสินทรัพย์คงเหลือตามบัญชีได้รับการทบทวน ณ ทุกวันที่ในงบดุลว่ามีข้อบ่งชี้เรื่องการด้อยค่าหรือไม่ ในกรณีที่มิข้อบ่งชี้จะทำการประมาณมูลค่าสินทรัพย์ที่คาดว่าจะได้รับคืนโดยจะรับรู้ผลขาดทุนจากการด้อยค่าเมื่อมูลค่าตามบัญชีของสินทรัพย์หรือมูลค่าตามบัญชีของหน่วยสินทรัพย์ที่ก่อให้เกิดเงินสดสูงกว่ามูลค่าที่คาดว่าจะได้รับคืน ขาดทุนจากการด้อยค่าบันทึกในงบกำไรขาดทุน

การคำนวณมูลค่าที่คาดว่าจะได้รับคืน

- มูลค่าที่คาดว่าจะได้รับคืนหมายถึงราคาขายของสินทรัพย์ หรือมูลค่าจากการใช้ของสินทรัพย์ แล้วแต่มูลค่าใดจะสูงกว่า ในการประเมินมูลค่าจากการใช้ของสินทรัพย์ ประมาณการกระแสเงินสด ที่จะได้รับในอนาคตจะคิดลดเป็นมูลค่าปัจจุบันโดยใช้อัตราคิดลดก่อนคำนวณภาษีเงินได้ เพื่อให้สะท้อนมูลค่าที่อาจประเมินได้ในตลาดปัจจุบันซึ่งแปรไปตามเวลาและความเสี่ยงที่มีต่อสินทรัพย์ สำหรับสินทรัพย์ที่ไม่ก่อให้เกิดเงินสดซึ่งส่วนใหญ่เป็นหน่วยแยกอิสระจากสินทรัพย์อื่นๆ ให้พิจารณามูลค่าที่คาดว่าจะได้รับคืนให้สอดคล้องกับหน่วยสินทรัพย์ที่ก่อให้เกิดเงินสดที่สินทรัพย์นั้นมีความเกี่ยวข้องด้วย

การกลับรายการด้อยค่า

- บริษัทจะกลับรายการบัญชีขาดทุนจากการด้อยค่า หากมีการเปลี่ยนแปลงประมาณการที่ใช้ในการคำนวณมูลค่าที่คาดว่าจะได้รับคืน
- บริษัทจะกลับรายการบัญชีขาดทุนจากการด้อยค่าเพียงเพื่อให้มูลค่าตามบัญชีของสินทรัพย์ ไม่เกินกว่ามูลค่าตามบัญชีภายหลังหักค่าเสื่อมราคาหรือค่าตัดจำหน่าย เช่นเดียวกับในกรณีที่ ไม่เคยมีการบันทึกขาดทุนจากการด้อยค่ามาก่อน รายการกลับรายการขาดทุนจากการด้อยค่าจะบันทึกเป็นรายได้ในงบกำไรขาดทุน

5.11 สัญญาเช่า

สัญญาเช่าทรัพย์สินที่มีความเสี่ยงและผลตอบแทนของความเป็นเจ้าของส่วนใหญ่ได้โอนไปให้ผู้เช่าทรัพย์สิน จะถูกจัดเป็นสัญญาเช่าการเงิน สัญญาเช่าการเงินถูกบันทึกเป็นรายจ่ายฝ่ายทุนด้วยมูลค่ายุติธรรมของทรัพย์สินที่เช่า หรือมูลค่าปัจจุบันของจำนวนเงินขั้นต่ำที่ต้องจ่ายตามสัญญาเช่า แล้วแต่จำนวนใดจะต่ำกว่า โดยจำนวนเงินที่ต้องจ่ายแต่ละครั้งจะแบ่งเป็นเงินส่วนของหนี้สินและค่าใช้จ่ายทางการเงินเพื่อให้อัตราดอกเบี้ยคงที่ต่อหนี้สินคงค้าง ยอดคงเหลือของภาระผูกพันตามสัญญาเช่าการเงินจะถูกบันทึกเป็นหนี้สินระยะยาว ดอกเบี้ยจ่ายจะบันทึกในงบกำไรขาดทุนตลอดอายุของสัญญาเช่า ทรัพย์สินที่จัดหาโดยสัญญาเช่าการเงินจะคิดค่าเสื่อมราคาตามอายุการใช้งาน โดยประมาณของทรัพย์สินนั้น

สัญญาเช่าทรัพย์สินซึ่งผู้ให้เช่าเป็นผู้รับความเสี่ยง และผลตอบแทนของความเป็นเจ้าของเป็นส่วนใหญ่ สัญญาเช่านั้นถือเป็นสัญญาเช่าดำเนินงาน จำนวนเงินที่จ่ายภายใต้สัญญาเช่าดังกล่าว จะบันทึกในงบกำไรขาดทุนโดยวิธีเส้นตรงตลอดอายุของสัญญาเช่านั้น

5.12 ประมวลการหนี้สิน

บริษัทจะบันทึกประมวลการหนี้สินเมื่อมีความเป็นไปได้ค่อนข้างแน่ของการเกิดภาระผูกพันในปัจจุบันตามกฎหมายหรือจากการอนุมานอันเป็นผลสืบเนื่องมาจากเหตุการณ์ในอดีต ภาระผูกพันดังกล่าวคาดว่าจะส่งผลให้ต้องเกิดการไหลออกของทรัพยากรเพื่อจ่ายชำระภาระผูกพันและจำนวนที่ต้องจ่ายสามารถประมวลการได้อย่างน่าเชื่อถือ รายจ่ายที่จะได้รับคืนบันทึกเป็นสินทรัพย์แยกต่างหากก็ต่อเมื่อการได้รับคืนคาดว่าจะได้รับอย่างแน่นอนและเมื่อได้จ่ายชำระประมวลการหนี้สินไปแล้ว

5.13 ผลประโยชน์พนักงาน

บริษัทฯ รับรู้เงินเดือน ค่าจ้าง โบนัส และเงินสมทบกองทุนประกันสังคมและกองทุนสำรองเลี้ยงชีพเป็นค่าใช้จ่ายเมื่อเกิดรายการ

5.14 เงินตราต่างประเทศ

รายการที่เป็นเงินตราต่างประเทศ บันทึกไว้โดยแปลงค่าเป็นเงินบาทตามอัตราแลกเปลี่ยน ณ วันที่เกิดรายการยอดคงเหลือของสินทรัพย์และหนี้สินที่เป็นเงินตราต่างประเทศ ณ วันสิ้นงวด แปลงค่าเป็นเงินบาทตามอัตราปิด ซึ่งเป็นอัตราแลกเปลี่ยน ณ วันนั้น ผลกำไรหรือขาดทุนจากการแปลงค่านี้แสดงเป็นรายได้หรือค่าใช้จ่ายในงบกำไรขาดทุนในงวดนั้น

5.15 เครื่องมือทางการเงิน

สินทรัพย์ทางการเงินที่แสดงในงบดุลประกอบด้วย เงินสดและเงินฝากธนาคาร เงินลงทุน และลูกหนี้การค้า หนี้สินทางการเงินที่แสดงในงบดุลประกอบด้วย เจ้าหนี้การค้า เงินกู้ยืม ซึ่งนโยบายการบัญชีเฉพาะสำหรับรายการแต่ละรายการได้เปิดเผยแยกไว้ในแต่ละหัวข้อที่เกี่ยวข้อง

บริษัทฯ ได้ทำสัญญาซื้อขายเงินตราต่างประเทศล่วงหน้า เพื่อป้องกันความเสี่ยงจากความผันผวนของอัตราแลกเปลี่ยน โดยสัญญาซื้อขายเงินตราต่างประเทศล่วงหน้าจะกำหนดอัตราแลกเปลี่ยนในอนาคตที่สินทรัพย์และหนี้สินที่เป็นเงินตราต่างประเทศ จะได้รับหรือต้องจ่ายชำระ โดยสัญญาซื้อขายเงินตราต่างประเทศล่วงหน้า ณ วันสิ้นงวดจะคำนวณหามูลค่ายุติธรรม และแสดงในหมายเหตุประกอบงบการเงิน และ กำไร(ขาดทุน) ที่เกิดขึ้นจริงจากสัญญาซื้อขายเงินตราต่างประเทศล่วงหน้า จะถูกบันทึกในงบกำไรขาดทุน

5.16 กำไร(ขาดทุน)ต่อหุ้น

กำไร(ขาดทุน)ต่อหุ้นขั้นพื้นฐาน คำนวณโดยการหารกำไร(ขาดทุน)สุทธิประจำปีด้วยจำนวนถัวเฉลี่ยถ่วงน้ำหนัก ของหุ้นสามัญที่ออก และเรียกชำระแล้ว ซึ่งไม่ได้คำนวณกำไร(ขาดทุน)ต่อหุ้นปรับลด เนื่องจากบริษัทฯ ไม่มีหุ้นสามัญเทียบเท่า

5.17 การจัดสรรกำไรสะสม

การจัดสรรกำไรสะสมเป็นไปตามพระราชบัญญัติบริษัทมหาชนจำกัด พ.ศ. 2535 โดยบริษัทฯ จะจัดสรรสำรองเมื่อได้รับอนุมัติจากที่ประชุมผู้ถือหุ้น

6. รายการระหว่างกัน

บริษัทฯ มีรายการธุรกิจที่สำคัญกับบริษัท และบุคคลที่เกี่ยวข้องกัน รายการธุรกิจดังกล่าวเป็นไปตามเงื่อนไขทางการค้า และเกณฑ์ตามที่ตกลงร่วมกันระหว่างบริษัทฯ กับบริษัทที่เกี่ยวข้องกัน ซึ่งเป็นไปตามปกติธุรกิจ โดยสามารถสรุปได้ดังนี้

6.1 รายได้และค่าใช้จ่ายระหว่างกัน

	นโยบาย	สำหรับปี	
		สิ้นสุดวันที่ 31 ธันวาคม 2550	2549
	กำหนดราคา	บาท	บาท
มูลค่าการขายสินค้า			
บริษัท จีเนียส เทค เทรดดิ้ง จำกัด	(1)	157,345,302.80	167,943,111.79
บริษัท พี เอ พี เอ็กซ์ซิม จำกัด	(1)	27,406,605.16	60,480,753.70
บริษัท ชัยสุภณ จำกัด	(1)	8,655,063.91	6,677,396.36
บริษัท มหาลาภ เมทัล จำกัด	(1)	13,457,797.14	16,187,205.54
ห้างหุ้นส่วนจำกัด หาญสวัสดิ์	(1)	2,055,318.52	2,665,158.59
บริษัท สยามเฟอร์โร อินคัสทรี จำกัด	(1)	25,625.75	-
บริษัท ซี.ที.สตีลเวอร์ค จำกัด	(1)	216,597.20	-
รวม		<u>209,162,310.48</u>	<u>253,953,625.98</u>
รายได้จากการรับชำระหนี้จากผู้บริหารแทนลูกหนี้การค้า			
คุณอังกกาญจน์ ตันติวิรุฬห์	(2)	47,371,959.50	-
รวม		<u>47,371,959.50</u>	<u>-</u>
ดอกเบี้ยรับ			
คุณอังกกาญจน์ ตันติวิรุฬห์	(2,3)	6,628,040.50	-
รวม		<u>6,628,040.50</u>	<u>-</u>
รายได้ค่าขนส่ง			
บริษัท สยามเฟอร์โร อินคัสทรี จำกัด	(4)	1,000.00	-
บริษัท ซี.ที.สตีลเวอร์ค จำกัด	(4)	8,000.00	-
รวม		<u>9,000.00</u>	<u>-</u>
รายได้อื่น ๆ			
บริษัท สยามเฟอร์โร อินคัสทรี จำกัด	(5)	6,975.89	6,048.23
		<u>6,975.89</u>	<u>6,048.23</u>

	นโยบาย กำหนดราคา	สำหรับปี	
		สิ้นสุดวันที่ 31 ธันวาคม	
		2550 บาท	2549 บาท
มูลค่าการซื้อสินค้า			
บริษัท สยามเฟอร์โร อินดัสทรี จำกัด	(1)	27,880.00	546,220.00
บริษัท ซี.ที.สตีลเวอร์ค จำกัด	(1)	-	65,250.00
บริษัท จีเนียส เทค เทรคคิง จำกัด	(1)	21,033,294.40	53,084.11
รวม		<u>21,061,174.40</u>	<u>664,554.11</u>
ค่าจ้างทำของ			
บริษัท สยามเฟอร์โร อินดัสทรี จำกัด	(4)	22,389,155.90	37,615,597.25
รวม		<u>22,389,155.90</u>	<u>37,615,597.25</u>
ค่าตอบแทนกรรมการ			
กรรมการ	(6)	760,000.00	3,970,000.00
รวม		<u>760,000.00</u>	<u>3,970,000.00</u>
ค่าใช้จ่ายอื่นๆ			
บริษัท สยามเฟอร์โร อินดัสทรี จำกัด	(5)	5,034,670.55	10,412,260.09
บริษัท เอ ที สตีล จำกัด	(5)	1,187,315.29	1,170,763.04
บริษัท ซี.ที.สตีลเวอร์ค จำกัด	(5)	981,043.46	715,001.53
บริษัท จีเนียส เทค เทรคคิง จำกัด	(5)	362,347.87	12,757.01
รวม		<u>7,565,377.17</u>	<u>12,310,781.67</u>
มูลค่าการซื้อทรัพย์สิน			
บริษัท ทิมวิศว์ คอนสตรัคชั่น จำกัด	(5)	791,586.00	6,270,440.96
บริษัท สยามเฟอร์โร อินดัสทรี จำกัด	(5)	-	1,000.00
บริษัท จีเนียส เทค เทรคคิง จำกัด	(5)	-	150,074.77
บริษัท ซี.ที.สตีลเวอร์ค จำกัด	(5)	-	281,761.68
รวม		<u>791,586.00</u>	<u>6,703,277.41</u>

นโยบายกำหนดราคา

- (1) ราคาซึ่งสามารถเทียบเคียงได้กับบุคคลภายนอก
- (2) ตามมติที่ประชุมคณะกรรมการ
- (3) อัตราดอกเบี้ย 8%
- (4) ราคาที่ตกลงร่วมกัน ตามสัญญา
- (5) ราคาที่ตกลงร่วมกัน
- (6) ตามมติที่ประชุมผู้ถือหุ้น

6.2 สินทรัพย์และหนี้สินระหว่างกัน

	ณ วันที่ 31 ธันวาคม 2550 บาท	ณ วันที่ 31 ธันวาคม 2549 บาท
ลูกหนี้การค้าและตัวเงินรับระหว่างกัน		
บริษัท พี เอ พี เอ็กซ์ซิม จำกัด	-	1,614,963.64
บริษัท ซี.ที.สตีลเวอร์ค จำกัด	24,375.00	-
บริษัท มหาลาก เมทัล จำกัด	88,104.69	-
บริษัท สยามเฟอร์โร อินคัสทรี จำกัด	1,140.00	-
ห้างหุ้นส่วนจำกัด หาญสวัสดิ์	39,632.00	-
บริษัท ชัยสุภณ จำกัด	-	391,608.06
บริษัท จีเนียส เทคโนโลยี จำกัด	-	10,757,998.86
บริษัท ธนทรัพย์ไพศาล จำกัด	9,904,647.18	9,904,647.18
รวม	10,057,898.87	22,669,217.74
หัก ค่าเผื่อหนี้สงสัยจะสูญ – บริษัท ธนทรัพย์ไพศาล จำกัด	(9,904,647.18)	(9,904,647.18)
สุทธิ	153,251.69	12,764,570.56
เจ้าหนี้การค้าและตัวเงินจ่ายระหว่างกัน		
บริษัท สยามเฟอร์โร อินคัสทรี จำกัด	926,590.40	437,766.71
บริษัท จีเนียส เทคโนโลยี จำกัด	35,891.00	133,300.00
บริษัท ซี.ที.สตีลเวอร์ค จำกัด	-	99,189.00
รวม	962,481.40	670,255.71
ค่าใช้จ่ายค้างจ่ายระหว่างกัน		
บริษัท สยามเฟอร์โร อินคัสทรี จำกัด	185,705.74	-
บริษัท เอ ที สตีล จำกัด	-	655.71
บริษัท จีเนียส เทคโนโลยี จำกัด	97,156.00	-
บริษัท ซี.ที.สตีลเวอร์ค จำกัด	161,998.00	-
รวม	444,859.74	655.71

6.3 ลักษณะความสัมพันธ์ของบริษัท

ประกอบด้วย

รายชื่อบริษัท	ประเภทธุรกิจ	ลักษณะความสัมพันธ์
บริษัท สยามเฟอร์โร อินดัสทรี จำกัด บริษัท ซี.ที.สตีลเวอร์ค จำกัด บริษัท จีเมียสทกลเทรคคิง จำกัด	รับจ้างผลิตเหล็ก และตัดเหล็ก ผลิตและจำหน่ายเหล็กเส้น ผลิตและจำหน่ายเหล็กเส้น	กรรมการบริษัทฯ เป็นผู้บริหารแผนฟื้นฟูกิจการ ญาติสนิทของผู้บริหารเป็นกรรมการและถือหุ้น ถือหุ้น โดยบริษัท ซี.ที.สตีล เวอร์ค จำกัด และญาติสนิท ของกรรมการบริษัทฯ
บริษัท ทีมิวิศว์ คอนสตรัคชั่น จำกัด บริษัท ชัยสุภณ จำกัด บริษัท มหาลาก เมทัล จำกัด ห้างหุ้นส่วนจำกัด หาญสวัสดิ์ บริษัท พี เอ พี เอ็กซ์ซิม จำกัด บริษัท ธนทรัพย์ไพศาล จำกัด บริษัท เอ ที สตีล จำกัด คุณอังกกาญจน์ ตันศิริวิรุฬห์	รับเหมาก่อสร้าง จำหน่ายท่อพีวีซี ประปา และเหล็ก จำหน่ายท่อพีวีซี ประปา และเหล็ก จำหน่ายท่อพีวีซี ประปา และเหล็ก จำหน่ายผลิตภัณฑ์เหล็กรูปพรรณ จำหน่ายผลิตภัณฑ์เหล็กรูปพรรณ จำหน่ายเหล็กเส้น	กรรมการบริษัทฯ เป็นกรรมการและถือหุ้น ญาติสนิทของผู้บริหารเป็นกรรมการและถือหุ้น ญาติสนิทของผู้บริหารเป็นกรรมการและถือหุ้น ญาติสนิทของผู้บริหารเป็นกรรมการและถือหุ้น ญาติสนิทของผู้บริหารเป็นกรรมการและถือหุ้น ญาติสนิทของผู้บริหารเป็นกรรมการและถือหุ้น ญาติสนิทของผู้บริหารเป็นกรรมการและถือหุ้น ประธานกรรมการบริหาร

7. เงินลงทุนชั่วคราว

	ณ วันที่	ณ วันที่
	31 ธันวาคม 2550	31 ธันวาคม 2549
	บาท	บาท
เงินลงทุนในหลักทรัพย์เพื่อค้า-ราคาทุน	49,389,828.00	-
หัก ขาดทุนที่ยังเกิดขึ้นจริง	(11,503,628.00)	-
เงินลงทุนในหลักทรัพย์เพื่อค้า-มูลค่ายุติธรรม	37,886,200.00	-

8. ลูกหนี้การค้าและตัวเงินรับบริษัทอื่น - สุทธิ

ลูกหนี้การค้าบริษัทอื่น ณ วันที่ 31 ธันวาคม 2550 และ 2549 แยกตามอายุหนี้ได้ดังนี้

	ณ วันที่ 31 ธันวาคม 2550	ณ วันที่ 31 ธันวาคม 2549
	บาท	บาท
เซิร์บลงวันที่ล่วงหน้า	539,952,579.47	175,822,799.60
ลูกหนี้การค้า		
ในเครดิตเทอม	239,727,887.23	258,716,502.80
เกินเครดิตเทอม 1 - 30 วัน	95,641,505.16	162,856,496.51
เกินเครดิตเทอม 31 - 60 วัน	6,086,060.05	9,162,822.63
เกินเครดิตเทอมตั้งแต่ 91 วันขึ้นไป	180,065,914.11	-
รวมลูกหนี้การค้า	1,061,473,946.02	606,558,621.54
หัก ค่าเผื่อนี้สงสัยจะสูญ-ลูกหนี้การค้า	(180,066,769.11)	-
สุทธิ	881,407,176.91	606,558,621.54

ณ วันที่ 31 ธันวาคม 2550 ลูกหนี้การค้าเกินเครดิตเทอม 91 วันขึ้นไป ส่วนหนึ่งจำนวน 180.07 ล้านบาท เป็นลูกหนี้การค้าที่บริษัทไม่สามารถเรียกชำระหนี้ได้ในเดือนกุมภาพันธ์ 2550 ซึ่งบริษัทฯ ได้บันทึกค่าเผื่อนี้สงสัยจะสูญทั้งจำนวนแล้ว ทั้งนี้ประธานกรรมการบริหารของบริษัทได้แสดงความรับผิดชอบขอชดเชยความเสียหายให้แก่บริษัท เนื่องจากคณะกรรมการบริหารเป็นผู้อนุมัติวงเงินการขายสินค้าให้แก่ลูกหนี้การค้าดังกล่าว โดยมีเงื่อนไขผ่อนชำระให้แก่บริษัทเป็นงวด ๆ จนกว่าบริษัทจะได้รับชำระคืนเต็มจำนวนพร้อมดอกเบี้ยในอัตราร้อยละ 8 ต่อปี ซึ่งคิดเป็นดอกเบี้ยรับตลอดระยะเวลาผ่อนชำระได้ทั้งสิ้น จำนวน 17.76 ล้านบาท ผ่อนชำระจำนวน 28 งวด งวดที่ 1 จำนวน 18.0 ล้านบาท งวดที่ 2 – 27 งวดละ 6.0 ล้านบาท งวดที่ 28 ชำระส่วนที่เหลือทั้งหมด ทั้งนี้หากในระหว่างระยะเวลาการผ่อนชำระ บริษัทสามารถติดตามหนี้คืนได้จากลูกหนี้เป็นจำนวนเท่าใดให้นำเงินจำนวนที่ติดตามได้ไปหักลดจากยอดผ่อนชำระในงวดสุดท้าย บริษัทยังคงมีสิทธิในการดำเนินการติดตามและดำเนินคดีกับลูกหนี้การค้าดังกล่าวจนกว่าจะได้รับเงินครบถ้วน ซึ่งเป็นไปตามรายงานการประชุมคณะกรรมการ ครั้งที่ 3/2550 เมื่อวันที่ 24 เมษายน 2550 โดยบริษัทฯ จะบันทึกรับรู้จำนวนเงินที่ได้รับชำระหนี้ในแต่ละงวดจากประธานกรรมการบริหารเป็นรายได้อื่นภายใต้บัญชี “รายได้อื่นจากการรับชำระหนี้จากผู้บริหารแทนลูกหนี้การค้า” ทั้งนี้สำหรับปี สิ้นสุดวันที่ 31 ธันวาคม 2550 บริษัทได้รับชำระหนี้เงินต้นและดอกเบี้ยแล้ว จำนวน 47.37 ล้านบาท และจำนวน 6.63 ล้านบาท ตามลำดับ

ณ วันที่ 31 ธันวาคม 2550 และ 2549 บริษัทฯ นำเซิร์บลงวันที่ล่วงหน้าที่ยังไม่ถึงกำหนดจำนวน 77.73 ล้านบาท และจำนวน 87.69 ล้านบาท ค่าประกันการกู้ยืมจากธนาคารพาณิชย์

9. ลูกหนี้การค้าและตัวเงินรับบริษัทที่เกี่ยวข้องกัน - สุทธิ

ลูกหนี้การค้าบริษัทที่เกี่ยวข้องกัน ณ วันที่ 31 ธันวาคม 2550 และ 2549 แยกตามอายุหนี้ได้ดังนี้

	ณ วันที่	ณ วันที่
	31 ธันวาคม 2550	31 ธันวาคม 2549
	บาท	บาท
เซิร์บลงวันที่ล่วงหน้า	39,632.00	4,452,312.75
ลูกหนี้การค้า		
ในเครดิตเทอม	113,619.69	8,145,139.81
เกินเครดิตเทอม 1 - 30 วัน	-	167,118.00
เกินเครดิตเทอมตั้งแต่ 91 วันขึ้นไป	9,904,647.18	9,904,647.18
รวมลูกหนี้การค้าและตัวเงินรับ	10,057,898.87	22,669,217.74
หัก ค่าเผื่อหนี้สงสัยจะสูญ	(9,904,647.18)	(9,904,647.18)
สุทธิ	153,251.69	12,764,570.56

10. สินค้าคงเหลือ - สุทธิ

ประกอบด้วย

	ณ วันที่	ณ วันที่
	31 ธันวาคม 2550	31 ธันวาคม 2549
	บาท	บาท
สินค้าสำเร็จรูป	251,442,434.82	217,086,675.87
วัตถุดิบ	103,617,290.20	108,576,589.09
สินค้าระหว่างทาง	86,586,919.81	149,950,406.78
วัสดุสิ้นเปลือง	950,839.48	30,007.99
รวม	442,597,484.31	475,643,679.73
หัก ค่าเผื่อมูลค่าสินค้าลดลง	(1,484,657.39)	(624,548.14)
สุทธิ	441,112,826.92	475,019,131.59

11. เงินฝากธนาคารที่มีภาระผูกพัน

ณ วันที่ 31 ธันวาคม 2550 และ 2549 ทั้งจำนวน เป็นเงินฝากธนาคารประเภทบัญชีออมทรัพย์ ซึ่งนำไปค้ำประกัน เจ้าหนี้ทรัสต์รีซีท และเงินกู้ยืมในรูปตั๋วสัญญาใช้เงินกับธนาคารพาณิชย์

12. เงินลงทุนในอสังหาริมทรัพย์

ณ วันที่ 31 ธันวาคม 2550 และ 2549 เงินลงทุนในที่ดินส่วนหนึ่งจำนวน 1 แปลง ราคาทุน 6.74 ล้านบาท บริษัทฯ ได้นำไปจำนองเพื่อเป็นหลักประกันเงินกู้ยืมจากธนาคาร มูลค่าจำนอง 10.0 ล้านบาท

ณ วันที่ 5 กันยายน 2548 บริษัทฯ ได้ทำสัญญาจะซื้อจะขายที่ดินส่วนหนึ่งจำนวน 6 แปลงราคาทุน 29.81 ล้านบาท โดยมีราคาตามสัญญาจะซื้อจะขายที่ดินจำนวน 35.0 ล้านบาท ผู้จะซื้อได้ชำระเงินมัดจำ 5.0 ล้านบาท ส่วนที่เหลืออีก 30.0 ล้านบาท ตกลงชำระเป็นเช็คลงวันที่ล่วงหน้า 5 ฉบับ ให้แก่บริษัทฯ โดยมีรายละเอียด ดังนี้

ฉบับที่ 1 จำนวน 5.0 ล้านบาทเป็นเช็คลงวันที่ 5 มีนาคม 2549

ฉบับที่ 2 จำนวน 5.0 ล้านบาทเป็นเช็คลงวันที่ 5 สิงหาคม 2549

ฉบับที่ 3 จำนวน 5.0 ล้านบาทเป็นเช็คลงวันที่ 5 มกราคม 2550

ฉบับที่ 4 จำนวน 5.0 ล้านบาทเป็นเช็คลงวันที่ 5 มิถุนายน 2550

ฉบับที่ 5 จำนวน 10.0 ล้านบาทเป็นเช็คลงวันที่ 30 ธันวาคม 2550

อย่างไรก็ตาม เมื่อวันที่ 10 กรกฎาคม 2550 บริษัทฯ ได้รับชำระเงินสำหรับเช็คส่วนที่เหลือจำนวน 10.0 ล้านบาท และบริษัทฯ ได้โอนกรรมสิทธิ์ที่ดินให้กับผู้ซื้อแล้วเมื่อวันที่ 31 สิงหาคม 2550

13. ที่ดิน อาคารและอุปกรณ์ – สุทธิ

ประกอบด้วย

	ยอดคงเหลือ ณ วันที่ 31 ธันวาคม 2549	เพิ่มขึ้น/ รับโอน	จำหน่าย/ โอนออก	ยอดคงเหลือ ณ วันที่ 31 ธันวาคม 2550
	บาท	บาท	บาท	บาท
ราคาทุน				
ที่ดิน	48,580,440.00	17,423,000.00	-	66,003,440.00
อาคาร	31,873,063.10	75,615,743.92	-	107,488,807.02
ส่วนต่อเติมอาคาร	1,884,141.98	-	-	1,884,141.98
ส่วนปรับปรุงสำนักงาน	579,020.85	-	-	579,020.85
เครื่องจักร	67,991,097.45	2,008,075.16	-	69,999,172.61
เครื่องมือและอุปกรณ์	5,165,274.77	4,984,550.24	(74,333.73)	10,075,491.28
เครื่องใช้สำนักงาน	7,283,418.67	1,811,872.58	-	9,095,291.25
ยานพาหนะ	24,409,613.21	1,991,168.21	(68,785.05)	26,331,996.37
อาคารระหว่างก่อสร้าง	58,327,765.37	21,603,489.21	(75,413,382.95)	4,517,871.63
เครื่องจักรระหว่างติดตั้ง	1,742,400.00	75,330,886.50	(2,167,450.00)	74,905,836.50
รวมราคาทุน	247,836,235.40	200,768,785.82	(77,723,951.73)	370,881,069.49
ค่าเสื่อมราคาสะสม				
อาคาร	(7,139,212.08)	(2,951,629.81)	-	(10,090,841.89)
ส่วนต่อเติมอาคาร	(207,234.42)	(94,206.82)	-	(301,441.24)
ส่วนปรับปรุงสำนักงาน	(58,695.26)	(115,803.35)	-	(174,498.61)
เครื่องจักร	(28,853,556.59)	(11,714,934.90)	-	(40,568,491.49)
เครื่องมือและอุปกรณ์	(1,577,524.93)	(1,458,013.67)	-	(3,035,538.60)
เครื่องใช้สำนักงาน	(2,025,620.56)	(1,594,455.93)	-	(3,620,076.49)
ยานพาหนะ	(15,094,272.83)	(4,686,157.27)	65,957.91	(19,714,472.19)
รวมค่าเสื่อมราคาสะสม	(54,956,116.67)	(22,615,201.75)	65,957.91	(77,505,360.51)
ค่าเผื่อการด้อยค่า-ที่ดิน	(15,672,815.00)	-	-	(15,672,815.00)
สุทธิ	177,207,303.73			277,702,893.98
ค่าเสื่อมราคาปรากฏในงบกำไรขาดทุนสำหรับปี				
สิ้นสุดวันที่ 31 ธันวาคม 2550				22,615,201.75
สิ้นสุดวันที่ 31 ธันวาคม 2549				21,757,239.45

ณ วันที่ 31 ธันวาคม 2550 และ 2549 บริษัทฯ ได้จัดจ้างที่ดินพร้อมสิ่งปลูกสร้างเป็นหลักทรัพย์
ค้ำประกันเงินกู้ยืมจากสถาบันการเงิน

ณ วันที่ 31 ธันวาคม 2550 และ 2549 บริษัทฯ มีสินทรัพย์ที่คำนวณค่าเสื่อมราคาครบแล้ว แต่ยัง
ใช้งานอยู่โดยมีราคาทุนจำนวนเงิน 14.52 ล้านบาท และจำนวนเงิน 1.08 ล้านบาท ตามลำดับ ซึ่งมีมูลค่า
สุทธิตามบัญชีจำนวนเงิน 66.00 บาท และจำนวนเงิน 16.00 บาท ตามลำดับ

14. สินทรัพย์ไม่มีตัวตน-สุทธิ

ประกอบด้วย

	ยอดคงเหลือ ณ วันที่ 31 ธันวาคม 2549 บาท	เพิ่มขึ้น/ โอนเข้า บาท	จำหน่าย/ โอนออก บาท	ยอดคงเหลือ ณ วันที่ 31 ธันวาคม 2550 บาท
ราคาทุน				
โปรแกรมคอมพิวเตอร์	1,705,606.50	-	-	1,705,606.50
รวมราคาทุน	1,705,606.50	-	-	1,705,606.50
ค่าตัดจำหน่ายสะสม				
โปรแกรมคอมพิวเตอร์	-	(199,999.89)	-	(199,999.89)
รวมตัดจำหน่ายสะสม	-	(199,999.89)	-	(199,999.89)
สุทธิ	1,705,606.50			1,505,606.61
ค่าตัดจำหน่ายที่ปรากฏในงบกำไรขาดทุน สำหรับปี สิ้นสุดวันที่ 31 ธันวาคม 2550				199,999.89

15. เงินมัดจำค่าที่ดิน

ณ วันที่ 31 ธันวาคม 2550 ทั้งจำนวน เป็นเงินมัดจำค่าที่ดินตามสัญญาจะซื้อจะขายที่ดินพร้อม
สิ่งปลูกสร้าง โดยมีราคาตามสัญญา จำนวน 55.0 ล้านบาท เนื้อที่โดยประมาณ 15 ไร่ และหากรังวัด
แบ่งแยกที่ดินเสร็จแล้วได้เนื้อที่ขาดหรือเกินจากที่ระบุไว้ข้างต้น ทางคู่สัญญาตกลงคิดราคาที่ดินส่วน
ที่ขาดหรือเกิน ตารางวาละ 7,000 บาท เงินส่วนที่เหลือจะจ่ายให้ผู้จะขายในวันโอนกรรมสิทธิ์ที่ดิน
ปัจจุบัน บริษัทฯ ได้รับโอนกรรมสิทธิ์ในที่ดินดังกล่าวแล้ว เมื่อวันที่ 15 กุมภาพันธ์ 2551

16. สินเชื่อและการค้ำประกัน

บริษัทฯ ได้รับวงเงินสินเชื่อจากธนาคารพาณิชย์ และสถาบันการเงินหลายแห่ง ในรูปวงเงินเบิกเกินบัญชี ทรัสต์รีซีท เงินกู้ยืมระยะสั้น และวงเงินขายลดตั๋วเงิน โดยมีวงเงินรวม ณ วันที่ 31 ธันวาคม 2550 จำนวน 1,361.00 ล้านบาท จำนวน 5.37 ล้านดอลลาร์สหรัฐอเมริกา และ ณ วันที่ 31 ธันวาคม 2549 จำนวน 866.80 ล้านบาท ซึ่งค้ำประกันโดยการจดจำนองที่ดินพร้อมสิ่งปลูกสร้างของบริษัทฯ ตามหมายเหตุ 12 และ 13 ที่ดินพร้อมสิ่งปลูกสร้างของกรรมการ เงินฝากธนาคารของบริษัทฯ เชื่อบริษัทฯ เชื่อบริษัทฯ และกรรมการค้ำประกัน

17. เงินกู้ยืมระยะสั้นจากสถาบันการเงิน

ประกอบด้วย

	ณ วันที่	ณ วันที่
	31 ธันวาคม 2550	31 ธันวาคม 2549
	บาท	บาท
เจ้าหนี้ทรัสต์รีซีท	741,127,287.11	497,191,025.07
ตั๋วสัญญาใช้เงิน	446,000,000.00	231,000,000.00
รวม	1,187,127,287.11	728,191,025.07

ณ วันที่ 31 ธันวาคม 2550 และ 2549 เจ้าหนี้ทรัสต์รีซีท มีอัตราดอกเบี้ยร้อยละ 5.25 – 5.50 ต่อปี และ 4.75 – 7.50 ต่อปี ตามลำดับ ซึ่งกรรมสิทธิ์ของสินค้าที่ซื้อจากการทำสัญญาทรัสต์รีซีทยังคงเป็นของธนาคารพาณิชย์จนกว่าจะมีการจ่ายชำระเจ้าหนี้ทรัสต์รีซีทให้แก่ธนาคารพาณิชย์

ณ วันที่ 31 ธันวาคม 2550 และ 2549 เงินกู้ยืมระยะสั้นในรูปตั๋วสัญญาใช้เงิน มีอัตราดอกเบี้ยร้อยละ 5.10 – 6.86 ต่อปี และ 4.75 – 7.50 ต่อปี ตามลำดับ

เงินกู้ยืมจากสถาบันการเงินข้างต้นค้ำประกันโดยการจดจำนองที่ดินพร้อมสิ่งปลูกสร้างของบริษัทฯ ที่ดินพร้อมสิ่งปลูกสร้างของกรรมการ และเงินฝากธนาคารของบริษัทฯ เชื่อบริษัทฯ เชื่อบริษัทฯ และกรรมการค้ำประกัน

18. เงินกู้ยืมระยะสั้นจากบริษัทหลักทรัพย์

ณ วันที่ 31 ธันวาคม 2550 ทั้งจำนวนเป็นเงินกู้ยืมตามสัญญาแต่งตั้งตัวแทนนายหน้า และการกู้ยืมเงินเพื่อซื้อหลักทรัพย์ และการยืมหลักทรัพย์เพื่อขายชอร์ตในระบบ Credit Balance กับบริษัทหลักทรัพย์แห่งหนึ่ง โดยมีวงเงินกู้ยืมเพื่อซื้อหลักทรัพย์รวมถึงค่าบำเหน็จในการซื้อหลักทรัพย์ หรือยืมหลักทรัพย์จากบริษัทหลักทรัพย์เพื่อขายชอร์ตรวมถึงค่าบำเหน็จในการขายชอร์ต ในมูลค่าจำนวนเงินกู้ยืม หรือมูลค่าหลักทรัพย์ที่ขายชอร์ต ณ ขณะใดขณะหนึ่ง ไม่เกิน 25.00 ล้านบาท โดยมีอัตราดอกเบี้ยร้อยละ 6.75 ต่อปี

19. หนี้สินภายใต้สัญญาเช่าทางการเงิน - สุทธิ

ประกอบด้วย

	ณ วันที่	ณ วันที่
	31 ธันวาคม 2550	31 ธันวาคม 2549
	บาท	บาท
หนี้สินภายใต้สัญญาเช่าทางการเงิน	1,462,524.00	4,656,060.00
<u>หัก</u> ดอกผลเช่าซื้อรอดตัดบัญชี	(49,497.93)	(461,416.93)
ส่วนที่ถึงกำหนดชำระภายในหนึ่งปี	(1,413,026.07)	(2,781,617.00)
สุทธิ	-	1,413,026.07

ณ วันที่ 31 ธันวาคม 2550 และ 2549 บริษัทฯ มีสินทรัพย์ภายใต้สัญญาเช่าทางการเงินประเภทยานพาหนะ โดยมีมูลค่าสุทธิตามบัญชี เป็นจำนวน 3.25 ล้านบาท และจำนวน 9.05 ล้านบาท ตามลำดับ โดยบริษัทฯ จะได้รับโอนกรรมสิทธิ์ในสินทรัพย์ดังกล่าว เมื่อได้จ่ายชำระหนี้แก่เจ้าหนี้ตามสัญญาเช่าทางการเงิน ครบถ้วนแล้ว

20. เงินกู้ยืมระยะยาวจากสถาบันการเงิน - สุทธิ

ประกอบด้วย

	ณ วันที่	ณ วันที่
	31 ธันวาคม 2550	31 ธันวาคม 2549
	บาท	บาท
เงินกู้ยืมระยะยาวจากสถาบันการเงิน	38,250,000.00	-
<u>หัก</u> ส่วนที่ถึงกำหนดชำระภายในหนึ่งปี	(9,000,000.00)	-
สุทธิ	29,250,000.00	-

ณ วันที่ 31 ธันวาคม 2550 ทั้งจำนวนเป็นเงินกู้ยืมจากสถาบันการเงินแห่งหนึ่ง วงเงินกู้จำนวน 45.0 ล้านบาท ซึ่งมีกำหนดจ่ายคืนเงินต้น ทุกเดือน จำนวน 60 งวด โดยชำระงวดละ 0.75 ล้านบาท เริ่มชำระงวดแรก วันที่ 31 พฤษภาคม 2550 กำหนดชำระดอกเบี้ยทุกเดือน โดยมีการคิดดอกเบี้ยอัตรา MLR ซึ่งมี อัตราดอกเบี้ยเทียบเท่า ร้อยละ 7.00 ต่อปี

เงินกู้ยืมระยะยาวข้างต้นค้ำประกันโดยการจดจำนองที่ดินพร้อมสิ่งปลูกสร้างของบริษัทฯ ตามหมายเหตุ 13 และกรรมการบริษัทฯ

21. ทุนเรือนหุ้น

ตามมติที่ประชุมสามัญผู้ถือหุ้นประจำปี 2549 เมื่อวันที่ 14 มีนาคม 2549 มีมติเป็นเอกฉันท์ให้เพิ่มทุนจดทะเบียนอีก 100.0 ล้านบาทเป็น 500.0 ล้านบาท โดยออกหุ้นสามัญใหม่จำนวน 100,000,000 หุ้น มูลค่าหุ้นละ 1.00 บาท เพื่อเสนอขายต่อประชาชน และเปลี่ยนแปลงมูลค่าหุ้นสามัญจากเดิมหุ้นละ 100.00 บาท เป็นหุ้นละ 1.00 บาท และได้จดทะเบียนเพิ่มทุนต่อนายทะเบียนหุ้นส่วนบริษัทแล้ว เมื่อวันที่ 27 มีนาคม 2549

เมื่อวันที่ 30 สิงหาคม 2549 บริษัทฯ ได้จำหน่ายหุ้นสามัญเพิ่มทุนที่เสนอขายต่อประชาชนจำนวน 100,000,000 หุ้นมูลค่าหุ้นละ 2.25 บาท เป็นจำนวนเงิน 225.0 ล้านบาท มีส่วนเกินมูลค่าหุ้นจำนวน 118.25 ล้านบาท (สุทธิจากค่าใช้จ่ายในการจัดจำหน่ายหุ้นจำนวน 6.75 ล้านบาท)

ตามรายงานการประชุมคณะกรรมการครั้งที่ 8/2550 เมื่อวันที่ 24 ตุลาคม 2550 และรายงานการประชุมวิสามัญผู้ถือหุ้นครั้งที่ 1/2550 เมื่อวันที่ 14 ธันวาคม 2550 มีมติเป็นเอกฉันท์ให้เพิ่มทุนจดทะเบียนอีก 500 ล้านบาทเป็น 1,000 ล้านบาท โดยออกหุ้นสามัญใหม่จำนวน 500 ล้านบาท มูลค่าหุ้นละ 1.00 บาท เพื่อเสนอขายให้ผู้ถือหุ้นเดิมในสัดส่วน 1 หุ้นเดิมต่อ 1 หุ้นใหม่ในราคาหุ้นละ 2 บาท โดยมีวัตถุประสงค์ในการใช้คืนเงินกู้ระยะสั้นต่อสถาบันการเงินประมาณ 300.0 ล้านบาท ส่วนที่เหลือใช้เป็นเงินทุนหมุนเวียนของบริษัทเพื่อรองรับการเจริญเติบโตทางธุรกิจในอนาคต ทั้งนี้บริษัทฯ จะปิดสมุดทะเบียนพักการโอนหุ้น เพื่อสิทธิในการจองซื้อหุ้นเพิ่มทุนในวันที่ 14 กุมภาพันธ์ 2551 บริษัทฯ ได้จดทะเบียนเพิ่มทุนกับกระทรวงพาณิชย์เรียบร้อยแล้วเมื่อวันที่ 27 ธันวาคม 2550

22. เงินปันผลจ่ายและการจัดสรรสำรองตามกฎหมาย

ตามมติที่ประชุมสามัญผู้ถือหุ้นประจำปี 2550 เมื่อวันที่ 3 เมษายน 2550 มีมติเป็นเอกฉันท์ให้จัดสรรกำไรสุทธิประจำปี 2549 เป็นเงินปันผลให้กับผู้ถือหุ้น จำนวน 500.0 ล้านบาท ในอัตราหุ้นละ 0.10 บาท รวมเป็นจำนวนเงิน 50.0 ล้านบาท และจัดสรรสำรองตามกฎหมาย จำนวนเงิน 4.08 ล้านบาท โดยกำหนดจ่ายเงินปันผลในวันที่ 24 เมษายน 2550 ซึ่งบริษัทฯ ได้จ่ายเงินปันผลเรียบร้อยแล้ว

ตามมติที่ประชุมสามัญผู้ถือหุ้นประจำปี 2549 เมื่อวันที่ 14 มีนาคม 2549 มีมติเป็นเอกฉันท์ให้จัดสรรกำไรสุทธิประจำปี 2548 เป็นเงินปันผลให้กับผู้ถือหุ้น จำนวน 4.00 ล้านบาท ในอัตราหุ้นละ 12.50 บาท รวมเป็นจำนวนเงิน 50.0 ล้านบาท และจัดสรรสำรองตามกฎหมาย จำนวนเงิน 4.58 ล้านบาท โดยกำหนดจ่ายเงินปันผลในวันที่ 15 มีนาคม 2549 ซึ่งบริษัทฯ ได้จ่ายเงินปันผลเรียบร้อยแล้ว

23. การชดเชยผลขาดทุนสะสม

ตามมติที่ประชุมคณะกรรมการครั้งที่ 9/2550 เมื่อวันที่ 13 พฤศจิกายน 2550 และมติที่ประชุมวิสามัญผู้ถือหุ้นครั้งที่ 1/2550 เมื่อวันที่ 14 ธันวาคม 2550 มีมติเป็นเอกฉันท์อนุมัติให้ชดเชยผลขาดทุนสะสม ณ วันที่ 30 กันยายน 2550 จำนวน 54.63 ล้านบาท โดยให้นำสำรองตามกฎหมายจำนวน 8.67 ล้านบาท และส่วนเกินมูลค่าหุ้นจำนวน 45.96 ล้านบาท มาชดเชยผลขาดทุนสะสม

24. ค่าตอบแทนกรรมการ

ค่าตอบแทนกรรมการเป็นผลประโยชน์ที่จ่ายให้แก่กรรมการของบริษัทฯ ตามมาตรา 90 ของพระราชบัญญัติบริษัทมหาชน จำกัด โดยไม่รวมเงินเดือนและประโยชน์ที่เกี่ยวข้องที่จ่ายให้กับกรรมการบริหาร

25. ภาษีเงินได้นิติบุคคล

บริษัทคำนวณภาษีเงินได้นิติบุคคลในอัตราร้อยละ 30 ของกำไรสุทธิทางบัญชีภายหลังบวกกลับรายการปรับปรุงตามประมวลรัษฎากร ซึ่งส่วนใหญ่ได้แก่รายการค่าเพื่อหนี้สงสัยจะสูญ และค่าเพื่อมูลค่าสินค้าลดลง

26. กองทุนสำรองเลี้ยงชีพ

บริษัทฯ มีการจัดตั้งกองทุนสำรองเลี้ยงชีพพนักงาน โดยพนักงานต้องจ่ายเงินสะสม และบริษัทฯ ต้องจ่ายเงินสมทบเข้ากองทุนในอัตราร้อยละ 2 ของค่าจ้างต่อเดือน ตามข้อบังคับของกองทุนสำรองเลี้ยงชีพพนักงาน และมีผู้จัดการกองทุนภายนอกเป็นผู้บริหารกองทุนดังกล่าว โดยบริษัทฯ มีการจ่ายเงินกองทุนสำรองเลี้ยงชีพพนักงาน สำหรับปี สิ้นสุดวันที่ 31 ธันวาคม 2550 และ 2549 เป็นจำนวนเงิน 0.22 ล้านบาท และจำนวนเงิน 0.13 ล้านบาท

27. การเสนอข้อมูลทางการเงินจำแนกตามส่วนงาน

บริษัทฯ ดำเนินกิจการในส่วนงานธุรกิจเดียว คือ ขายท่อเหล็กและเหล็กรูปพรรณ และดำเนินธุรกิจในส่วนงานทางภูมิศาสตร์เดียว คือ ประเทศไทย ดังนั้นรายได้ กำไรและสินทรัพย์ทั้งหมดที่แสดงในงบการเงินจึงเกี่ยวกับส่วนงานธุรกิจ และส่วนงานทางภูมิศาสตร์ตามที่กล่าวไว้

28. ภาวะผูกพันและหนี้สินที่อาจจะเกิดขึ้น

28.1 นอกจากหนี้สินที่ปรากฏในงบการเงินแล้ว ณ วันที่ 31 ธันวาคม 2550 และ 2549 บริษัทฯ ยังมีภาวะผูกพัน และหนี้สินที่อาจจะเกิดขึ้นกับธนาคารพาณิชย์ ดังนี้

	ณ วันที่ 31 ธันวาคม 2550	ณ วันที่ 31 ธันวาคม 2549
	<u>ล้านบาท</u>	<u>ล้านบาท</u>
- Letters of Credit		
วงเงิน 600.0 ล้านบาท วงเงินที่ยังไม่ได้ใช้	64.31	207.23
- หนังสือค้ำประกันไฟฟ้า	2.79	0.80

28.2 บริษัทฯ มีภาระผูกพันตามสัญญาเช่า ดังนี้

- สัญญาเช่าที่ดิน กับบุคคลอื่นสัญญา มีอายุ 3 ปี สิ้นสุดวันที่ 31 พฤษภาคม 2551 อัตราค่าเช่าเดือนละ 100,000.00 บาท
- สัญญาเช่าช่วงพื้นที่อาคาร กับบริษัทอื่นแห่งหนึ่ง สัญญา มีอายุ 3 ปี สิ้นสุดวันที่ 31 พฤษภาคม 2552 อัตราค่าเช่าและค่าบริการรวม เดือนละ 112,200.00 บาท
- สัญญาเช่าช่วง พื้นที่อาคาร กับบริษัทอื่นแห่งหนึ่ง สัญญา มีอายุ 3 ปี สิ้นสุดวันที่ 31 มีนาคม 2552 อัตราค่าเช่าและค่าบริการรวม เดือนละ 54,400.00 บาท
- สัญญาเช่ารถบรรทุก 5 คัน กับบริษัทอื่นแห่งหนึ่ง สัญญา มีอายุ 1 ปี อัตราค่าเช่าเดือนละ 126,000.00 บาท

ณ วันที่ 31 ธันวาคม 2550 และ 2549 บริษัทฯ มีมูลค่าค่าเช่าทั้งสิ้นที่ต้องจ่ายชำระจนครบสัญญา จำนวน 7.30 ล้านบาท และ 8.87 ล้านบาท ตามลำดับ

28.3 บริษัทฯ มีภาระผูกพันตามสัญญาจ้างเหมาแรงงานผลิตเหล็กกับบริษัทแห่งหนึ่ง สัญญา มีอายุ 1 ปี สิ้นสุดวันที่ 31 สิงหาคม 2551 กำหนดให้มีการต่ออายุโดยอัตโนมัติเป็นเวลา 1 ปี อัตราค่าจ้างเดือนละ 350,000.00 ณ วันที่ 31 ธันวาคม 2550 และ 2549 บริษัทฯ มีมูลค่าค่าจ้างทั้งสิ้นที่ต้องจ่ายชำระจนครบสัญญา จำนวน 2.80 ล้านบาท และ 2.40 ล้านบาท ตามลำดับ

29. เครื่องมือทางการเงิน

29.1 นโยบายการบริหารความเสี่ยงทางการเงิน

บริษัทฯ มีความเสี่ยงจากความผันผวนของอัตราดอกเบี้ยและอัตราแลกเปลี่ยนเงินตราต่างประเทศในตลาด บริษัทฯ ไม่มีนโยบายประกอบธุรกรรมตราสารอนุพันธ์ทางการเงินเพื่อการเก็งกำไรหรือเพื่อการค้า

29.2 ความเสี่ยงจากอัตราดอกเบี้ย

ความเสี่ยงจากอัตราดอกเบี้ยนี้เกิดขึ้นจากความผันผวนของอัตราดอกเบี้ยในอนาคต ซึ่งจะส่งผลกระทบต่อผลการดำเนินงานและกระแสเงินสดของบริษัทฯ ซึ่งมีความเสี่ยงจากอัตราดอกเบี้ยเนื่องจากมีเงินฝากสถาบันการเงิน เงินเบิกเกินบัญชีและเงินกู้ยืมจากธนาคาร และสถาบันการเงิน

บริษัทฯ มีสินทรัพย์ และหนี้สินที่มีความเสี่ยงจากอัตราดอกเบี้ยดังนี้

	จำนวนเงิน		อัตราดอกเบี้ยต่อปี	
	31 ธันวาคม 2550	31 ธันวาคม 2549	31 ธันวาคม 2550	31 ธันวาคม 2549
	ล้านบาท	ล้านบาท	ร้อยละ	ร้อยละ
เงินฝากธนาคารประเภท				
ออมทรัพย์	9.31	8.72	0.50	0.50
ประจำ	230.77	207.00	2.25 – 3.75	4.50 – 5.50
เจ้าหน้าที่สตรีชิต	741.13	497.19	5.25 - 5.50	4.75 - 7.50
เงินกู้ยืมระยะสั้นจาก				
สถาบันการเงิน	446.00	231.00	5.10 - 6.86	4.75 - 7.50
เงินกู้ยืมระยะสั้นจาก				
บริษัทหลักทรัพย์	24.77	-	6.75	-
เงินกู้ยืมระยะยาวจาก				
สถาบันการเงิน	38.25	-	6.85 - 7.50	-

29.3 ความเสี่ยงจากอัตราแลกเปลี่ยน

บริษัทฯ มีความเสี่ยงทางด้านอัตราแลกเปลี่ยนที่เกิดจากการซื้อวัตถุดิบที่นำเข้าจากต่างประเทศ ทำให้บริษัทฯ มีความเสี่ยงเกี่ยวกับการเปลี่ยนแปลงในอัตราแลกเปลี่ยนอยู่บ้าง อย่างไรก็ตาม บริษัทฯ จะพิจารณาใช้อนุพันธ์ทางการเงินที่เหมาะสมเพื่อป้องกันความเสี่ยงดังกล่าว เมื่อสถานการณ์อัตราแลกเปลี่ยนมีแนวโน้มที่ไม่มีเสถียรสภาพ

ณ วันที่ 31 ธันวาคม 2550 และ 2549 บริษัทฯ มีหนี้สินที่เป็นเงินตราต่างประเทศ ซึ่งไม่ได้มีการทำสัญญาป้องกันความเสี่ยงด้านอัตราแลกเปลี่ยน ดังนี้

สกุลเงิน	หนี้สินทางการเงิน	
	ณ วันที่	ณ วันที่
	31 ธันวาคม 2550	31 ธันวาคม 2549
ดอลลาร์สหรัฐอเมริกา	2,563,077.81	3,088,000.00

29.4 ความเสี่ยงด้านสินเชื่อ

บริษัทฯ มีความเสี่ยงด้านการให้สินเชื่อที่เกี่ยวข้องกับลูกหนี้ อย่างไรก็ตาม เนื่องจากส่วนใหญ่บริษัทฯ จะให้สินเชื่อกับลูกหนี้ที่มีความสามารถในการชำระหนี้ ดังนั้นบริษัทฯ จึงไม่คาดว่า จะได้รับความเสียหายที่เป็นสาระสำคัญจากการเก็บหนี้จากลูกหนี้เหล่านี้ นอกเหนือจากส่วนที่ได้ตั้งค่าเผื่อหนี้สงสัยจะสูญไว้แล้ว

29.5 มูลค่ายุติธรรม

เนื่องจากสินทรัพย์ทางการเงิน และหนี้สินทางการเงินส่วนใหญ่จัดประเภทอยู่ระยะสั้น และเงินกู้ยืมมีอัตราดอกเบี้ยใกล้เคียงกับอัตราดอกเบี้ยในตลาด ฝ่ายบริหารของบริษัทฯ เชื่อว่ามูลค่ายุติธรรมของสินทรัพย์ทางการเงินและหนี้สินทางการเงินดังกล่าวจะไม่แตกต่างอย่างเป็นสาระสำคัญกับมูลค่าตามบัญชี

30. การอนุมัติงบการเงิน

งบการเงินนี้ได้รับการอนุมัติให้ออกโดยคณะกรรมการของบริษัทฯ เมื่อวันที่ 28 กุมภาพันธ์

2551
